



Comune di Campiglia Marittima

Segreteria Generale

DELIBERAZIONE DEL CONSIGLIO COMUNALE

Atto n° **90** del **30/12/2020**

OGGETTO: PIANO ECONOMICO FINANZIARIO TARI 2020 - PROVVEDIMENTI

Il giorno **30/12/2020** alle ore **16:30** in videoconferenza ai sensi del Decreto Sindacale n. 2/2020, si riunisce il Consiglio Comunale in sessione ordinaria di prima convocazione, per trattare gli argomenti posti all'ordine del giorno.

Presiede l'adunanza il **Sindaco**

Dott.ssa Alberta Ticciati

Sono intervenuti i Signori:

		Presente	Assente
Ticciati Alberta	Sindaco	*	-
Bertoli Alberto	Consigliere	*	-
Azzimondi Silvia	Consigliere	*	-
Campioni Melissa	Consigliere	*	-
Caciagli Elisa	Consigliere	*	-
Brogioni Sara	Consigliere	*	-
Papa Elisa	Consigliere	*	-
Andreoni Lido	Consigliere	*	-
Bernardini Enrico	Consigliere	*	-
Balestri Viola	Consigliere	*	-
D'Ingeo Enzo	Consigliere	*	-
Bucciantini Francesca	Consigliere	*	-
Bertini Nicola	Consigliere	*	-
Noti Marco	Consigliere	*	-
Gabrielli Sara	Consigliere	*	-
Poli Samanta	Consigliere	*	-
Fulcheris Federico	Consigliere	*	-

Assiste Il Segretario Dott.ssa Paradiso Teresa Teodolinda

Il Presidente, riconosciuta la validità legale degli intervenuti per poter deliberare, dichiara aperta la seduta.

Illustra l'assessore Fossi;

Interviene il consigliere Bertini;

L'assessore Fossi espone le proprie considerazioni;

Interviene il Responsabile del Servizio Serra Luciano;

(Il resoconto integrale degli interventi è riportato nel verbale di seduta)

IL CONSIGLIO COMUNALE

VISTI:

il comma 683 dell'art. 1 della L. 147/2013 secondo cui “ *Il consiglio comunale deve approvare, entro il termine fissato da norme statali per l'approvazione del bilancio di previsione, le tariffe della TARI in conformità al piano finanziario del servizio di gestione dei rifiuti urbani, redatto dal soggetto che svolge il servizio stesso ed approvato dal consiglio comunale o da altra autorità competente a norma delle leggi vigenti in materia*”;

l'art. 1 comma 527 della L. 205/2017 che ha attribuito all'Autorità nazionale di regolazione dei servizi pubblici, ARERA, anche le competenze regolatorie in materia di servizio integrato di gestione rifiuti urbani, tra cui al punto h) anche *l'approvazione delle tariffe definite, ai sensi della legislazione vigente, dall'ente di governo dell'ambito territoriale ottimale*;

il nuovo Metodo Tariffario Rifiuti (“MTR”) approvato con la Delibera N. 443 del 31/10/2019 dell'Autorità di regolazione per l'Energia, Reti e Ambiente, che reca le disposizioni aventi ad oggetto la determinazione del piano economico-finanziario per l'erogazione del servizio integrato di gestione dei rifiuti urbani.

CONSIDERATO che il Comune di Campiglia Marittima si è avvalso dell'opzione di cui all'art. 107 comma 5 del DL 18/2020 che consente di approvare la TARI 2020 mantenendo le medesime entrate tariffarie del 2019, e di dilazionare al 31/12/2020 l'approvazione del PEF 2020, la cui differenza rispetto al PEF 2019 sarà portata a conguaglio della TARI nel triennio successivo.

DATO ATTO che

con l'entrata in vigore dell'MTR ARERA l'“autorità competente” all'approvazione del piano finanziario del servizio rifiuti, ai sensi del comma 527 dell'art.1 della L. 147/2013, è stata identificata dalle leggi vigenti nell'Autorità nazionale ARERA, che è chiamata ad approvare le entrate tariffarie definite dall'“Ente territorialmente competente”;

per quanto riguarda il procedimento di approvazione del PEF annuale la richiamata Delibera ARERA N. 443/2019 dispone che l'Ente territorialmente competente (ETC) debba provvedere:

- all'acquisizione delle parti del Piano economico-finanziario predisposte dai singoli Gestori, comprese le amministrazioni comunali per i dati di loro diretta competenza;
- alla Validazione, direttamente o per il tramite di un terzo indipendente, dai dati trasmessi dai singoli gestori, ai fini della verifica della loro ammissibilità al riconoscimento tariffario;
- all'aggregazione in unico PEF delle parti del PEF dei singoli gestori;
- all'assunzione delle altre decisioni di sua competenza, tra cui i criteri di ripartizione tra i singoli Comuni dei costi di livello sovracomunale;
- alla determinazione, ad esito delle attività sopra richiamate, del Piano economico-finanziario di ciascun Comune compreso nel territorio di sua competenza, che assume efficacia ai fini di approvazione della TARI;
- alla trasmissione del Piano economico finanziario ad ARERA per la sua finale approvazione, salvo eventuali modifiche da parte dell'Autorità nazionale che peraltro rileverebbero solo per la TARI degli anni successivi;

nell'ambito Toscana Sud le funzioni dell'Ente territorialmente competente nel procedimento di approvazione del PEF, attribuite dalla delibera ARERA N. 433/19, sono di competenza dell'Autorità d'Ambito ATO Toscana Sud, come sancito dall'art. 3.1 del suo vigente Statuto, novellato per effetto della delibera dell'Assemblea N. 9/2020 secondo cui *"L'Autorità esercita altresì le funzioni di Ente Territorialmente Competente ai sensi della regolamentazione ARERA, ad eccezione delle funzioni attinenti alla determinazione, accertamento e riscossione del tributo comunale TARI, che restano nella esclusiva competenza delle Amministrazioni Comunali"*;

a seguito dell'introduzione del Nuovo Metodo Tariffario ARERA, spetta all'Autorità d'Ambito assumere le "pertinenti determinazioni" in ordine al Piano Economico-finanziario ed ai Corrispettivi del servizio, che hanno efficacia vincolante ai fini della determinazione dell'importo complessivo del costo del servizio da finanziare con la TARI, salvi gli effetti delle eventuali successive modifiche conseguenti al procedimento di approvazione da parte di ARERA.

RILEVATO che, ai sensi dell'art. 1.4 della Delibera ARERA N. 57/2020, in presenza di una pluralità di Gestori dei singoli servizi che compongono il servizio integrato di gestione dei rifiuti, l'Ente territorialmente competente acquisisce, da ciascun soggetto affidatario, inclusi i comuni che gestiscono in economia, la parte di piano economico finanziario di competenza, nonché i dati e gli atti di pertinenza, al fine di ricomporre il piano economico finanziario da trasmettere all'Autorità.

PRESO ATTO che l'Autorità d'Ambito in quanto Ente territorialmente competente ha identificato i seguenti Gestori dei singoli servizi del ciclo integrato presso l'Ambito ATO Toscana Sud:

- a. *per le attività di raccolta e di trasporto di rifiuti urbani differenziati ed indifferenziati, di spazzamento e di lavaggio, di trattamento e recupero delle frazioni differenziate secche, nonché di alcune attività accessorie (ad es. avvio a recupero del CSS, gestione discariche post-mortem, etc.):* nel Gestore SEI Toscana Srl, affidatario della concessione ATO Toscana Sud;
- b. *per le attività di trattamento, recupero e smaltimento dei rifiuti indifferenziati e dei rifiuti organici:* nell'Autorità d'Ambito medesima, per questa prima fase transitoria fino all'adozione del provvedimento di ARERA sulle tariffe degli impianti, ed avvalendosi dei Terzi Gestori Impianti quali "meri prestatori d'opera";

- c. *per le attività gestite direttamente dai Comuni (ad es. accertamento e riscossione tributo, spazzamento, servizi opzionali compresi quelli commissionati a SEI Toscana): nelle singole Amministrazioni comunali.*

CONSIDERATO che l'art. 6 della delibera 443/2020 dispone che sulla base della normativa vigente, il gestore predispone annualmente il piano economico finanziario, secondo quanto previsto dal MTR, e lo trasmette all'Ente territorialmente competente corredandolo dalle informazioni e dagli atti necessari alla sua "Validazione" che *"consiste nella verifica della completezza, della coerenza e della congruità dei dati e delle informazioni necessari alla elaborazione del piano economico finanziario e viene svolta dall'Ente territorialmente competente o da un soggetto dotato di adeguati profili di terzietà rispetto al gestore"*.

PRESO ATTO che l'Autorità d'Ambito ha affidato la procedura di Validazione della parte trasmessa dal gestore SEI Toscana ("PEF Grezzo d'Ambito SEI" 2018 e 2020) ad un soggetto terzo qualificato ed indipendente ("Validatore"), selezionato mediante procedura ad evidenza pubblica.

DATO ATTO che con Nota prot. 24151 del 09.10.2020 SEI Toscana ha trasmesso ad ATO Toscana Sud il "PEF Grezzo" d'Ambito per gli esercizi 2018 e 2020, redatto in applicazione dell'MTR ARERA, sul quale si sono sviluppate le dettagliate verifiche di coerenza e congruità condotte dal Validatore, che ha anche valutato puntualmente i rilievi espressi su alcune poste del PEF Grezzo da parte dell'Autorità d'Ambito in un procedimento partecipato con il Gestore.

VISTA la Delibera dell'Assemblea d'Ambito N. 30 del 18.12.2020 con la quale si è preso atto della Relazione di Validazione sul PEF ARERA per la parte SEI Toscana, trasmessa in data 27/11/2020 dal Terzo Validatore, relativa sia all'esercizio 2018 ai fini del Conguaglio, sia all'esercizio 2020, nonché delle seguenti risultanze rispetto ai valori del PEF Grezzo trasmesso da SEI Toscana:

- per l'esercizio 2018 le poste giudicate non ammissibili dal Validatore ammontano a € 2.545.793,2 portando l'importo totale ammesso a riconoscimento tariffario, ante detrazioni per Proventi da recuperi, al valore di € 122.172.874,59, superiore per € 6.514.302 (+5,63%) a quello calcolato secondo il Contratto di Servizio;
- per l'esercizio 2020 le poste giudicate non ammissibili dal Validatore ammontano a € 549.591,86 portando l'importo totale ammesso a riconoscimento tariffario ante detrazioni per Proventi da recuperi al valore di € 125.849.200,12, superiore per € 6.088.985 (+5,08%) a quello calcolato secondo il Contratto di Servizio.

VISTO l'art. 2.2 dell' MTR ARERA che, nel definire le componenti delle entrate tariffarie da riconoscere al Gestore, porta in detrazione i proventi della cessione sul mercato o al CONAI di materiale recuperato, non per l'intero importo come era previsto per il Contratto di servizio, ma al netto di una quota assegnata al gestore della raccolta differenziata, calcolata applicando un fattore di "Sharing" stabilito dall'Ente territorialmente competente all'interno di un intervallo di valori previsto dall'MTR.

VISTA la delibera dell'Assemblea d'Ambito N. 23 del 25/9/2020 che ha stabilito i criteri di determinazione del Fattore di sharing, da applicare al valore lordo dei proventi da recuperi pari nel 2020 a € 9.653.397,77, che comportano una retrocessione a favore del Gestore pari nel complesso dell'Ambito a € 2.901.015,65, non prevista invece nel Contratto di Servizio, con conseguente maggior onere a carico delle tariffe.

RILEVATO che, per effetto della detrazione dei proventi da recuperi ammessa solo per la quota di € 6.752.382,12 non retrocessa al gestore, l'importo totale ammesso a riconoscimento tariffario nel PEF 2020 SEI Toscana, post detrazioni per Proventi da recuperi, ammonta nel 2020 a € 119.096.818, superiore per € 9.319.917, pari all' 8,49 %, a quello calcolato secondo il Contratto di Servizio come approvato con la delibera N. 20/2020, che ammontava a € 109.776.901.

DATO ATTO che per l'esercizio 2018 l'applicazione del fattore di sharing dei proventi ai Comuni di ATO Toscana Sud porta invece ad una retrocessione a favore del Gestore di entità del tutto marginale se non anche in molti Comuni azzerata;

VISTO il prospetto allegato 1 alla presente delibera "Prospetto di dettaglio delle componenti che determinano il PEF 2020".

CONSIDERATO che, come chiarito da ARERA con la delibera 57/2020 e la Determina N. 2/2020 DRIF:

- nel caso di applicazione della TARI e quindi di differenziazione dei corrispettivi del servizio su base comunale (come in tutti i Comuni di ATO Toscana Sud), il piano economico-finanziario va redatto, validato, trasmesso e approvato a livello di singolo Comune, ciascuno dei quali è configurato come distinto "ambito tariffario";
- i costi e i ricavi relativi ad eventuali infrastrutture condivise da più "ambiti tariffari", sono attribuiti a ciascuno di essi:
 - a) tramite il ricorso alla contabilità separata per ciascun ambito tariffario e/o servizio;
 - b) in subordine, applicando opportuni driver, definiti secondo criteri di ragionevolezza e verificabilità;
- Il limite alla crescita annuale delle entrate tariffarie di cui all'articolo 4 della deliberazione 443/2019/R/RIF si applica con riferimento al totale delle entrate tariffarie relative al singolo ambito tariffario.

VISTE le Delibere dell'Assemblea d'Ambito:

N. 23 del 25/09/2020 con la quale:

- si è proceduto alla determinazione puntuale dei parametri ("driver") da utilizzare per la ripartizione tra i singoli Comuni delle singole voci del PEF d'Ambito SEI Toscana (annualità 2018 e 2020);
- si è dato atto che, sulla base dei parametri di ripartizione così determinati, l'incidenza di ciascun Comune sul totale corrisponde per l'annualità 2020 alla rispettiva quota sul Corrispettivo d'Ambito 2020 di Competenza (al netto del Corrispettivo Impianti) calcolato ai sensi del Contratto di Servizio come approvato con la delibera dell'Assemblea d'Ambito N.20/2020 (Allegato n.6a), come indicato alla voce (D) del Prospetto Allegato 1;

N. 27 del 13/11/2020, relativa alla determinazione del Corrispettivo Impianti ai sensi delle vigenti Convenzioni con i gestori degli Impianti;

N. 28 del 13/11/2020 che ha quantificato le voci CTS e CTR ai sensi del MTR ARERA relative ai costi delle attività di trattamento, recupero e smaltimento dei rifiuti indifferenziati e organici in continuità con le Convenzioni vigenti, previa Validazione da parte del Revisore Unico dell'Autorità.

RILEVATO che

il predetto criterio di ripartizione tra i Comuni dei costi complessivi del gestore SEI Toscana, basato su parametri commisurati ai corrispettivi calcolati secondo il

Contratto di servizio, consente di preservare la valenza del Piano dei Servizi Esecutivo concordato tra il Gestore e le Amministrazioni comunali quale strumento principale di determinazione del Corrispettivo a carico delle singole amministrazioni per i servizi prestati di SEI Toscana, pur con i meccanismi di graduale adeguamento nel tempo delle tariffe previsti dall'MTR ARERA;

applicando le detrazioni per proventi da recuperi, al netto del fattore di sharing, il Corrispettivo di competenza SEI Toscana dell'esercizio 2020 ammonta per il Comune di Campiglia Marittima al valore indicato alla voce (O) del Prospetto Allegato 1 alla presente Delibera;

nelle citate Delibere dell'Assemblea d'Ambito N. 27 e N. 28 l'ammontare del Corrispettivo Impianti a carico del Comune di Campiglia Marittima ammonta nell'esercizio 2020 a nell'importo indicato alla voce (P) dell'Allegato 1.

CALCOLATO pertanto il Corrispettivo d'Ambito 2020 ARERA per il Comune di Campiglia Marittima, quale somma della componente SEI Toscana e del Corrispettivo Impianti, nell'importo complessivo indicato alla voce (Q) dell'Allegato 1.

VISTA la Delibera dell'Assemblea d'Ambito N. 31 del 18.12.2020 nella quale si precisa che nell'Ambito Toscana Sud si è ritenuto di non caricare sul PEF 2020 gli oneri aggiuntivi sostenuti dal Gestore a seguito dell'emergenza da COVID-19, in quanto oggetto di una distinta procedura di rimborso con fondi della Protezione Civile.

VISTO:

il prospetto allegato 2 alla presente delibera "Prospetto di dettaglio delle componenti che determinano il Conguaglio 2018 da imputare sul PEF 2020";

l'art. 15 dell'MTR ARERA che ne dispone un'applicazione retroattiva agli esercizi 2018 e 2019, con conseguente ricalcolo delle Entrate tariffarie e dei Corrispettivi dei Gestori secondo le nuove regole dell'MTR e confronto dei relativi esiti con i corrispondenti valori applicati nei PEF 2018 e 2019 approvati dai Consigli comunali, con conseguente determinazione di un conguaglio da porre a carico delle tariffe rispettivamente dell'esercizio 2020 e 2021.

RILEVATO che, secondo i dati comunicati dall'Autorità d'Ambito, per il Comune di Campiglia Marittima la differenza tra il ricalcolo del Corrispettivo d'Ambito comunale 2018 secondo l'MTR ARERA (riga L dell'Allegato 2), rispetto all'omologo valore a suo tempo calcolato secondo il Contratto di Servizio ai fini della TARI 2018 (riga M dell'Allegato 2), è pari al Conguaglio Lordo ARERA 2018 il cui importo è indicato nella riga (V) dell'Allegato n.2, tenuto conto del coefficiente di gradualità determinato con la Delibera dell'Assemblea d'Ambito N. 26 del 13/11/2020, in applicazione dei criteri stabiliti con la Delibera dell'Assemblea N. 23 del 25/09/2020.

RITENUTO di dilazionare in 4 esercizi il valore del conguaglio, secondo quanto consentito dall'MTR ARERA, il Corrispettivo d'Ambito comunale ARERA 2020 è pari all'importo indicato nella riga (T) dell'Allegato n. 1, con un incremento rispetto al Corrispettivo d'Ambito 2019 pari alla percentuale indicata al punto (Z) dell'Allegato 1.

VISTO l'art. 4 del Metodo Tariffario Rifiuti (MTR) ARERA, secondo il quale il totale dei costi ammissibili al PEF non può superare un limite di crescita rispetto all'anno

precedente, variabile da un minimo dell'1,2% ad un massimo del 6,6%, calcolato come somma algebrica dei seguenti parametri:

- Il tasso di inflazione programmata, pari all'1,7%;
- Il coefficiente di recupero di produttività (in detrazione), variabile da un minimo dello 0,1% ad un massimo dello 0,5%, fissato discrezionalmente dall'Ente territorialmente competente (ETC);
- Il coefficiente per la variazione delle caratteristiche del servizio (QL), variabile da un minimo dello 0% ad un massimo del 2%, fissato dall'ETC sulla base di una valutazione dei fattori che incidono sulla qualità de servizio;
- Il coefficiente per la variazione di perimetro (PG), variabile da un minimo dello 0% ad un massimo del 3%, fissato dall'ETC sulla base di una valutazione dei fattori che comportano una variazione elle attività effettuate dal gestore.

VISTA la Delibera dell'Assemblea d'Ambito N. 31 del 18/12/2020 con la quale sono stati stabiliti i criteri da seguire per la determinazione del Limite massimo di crescita per l'esercizio 2020 e approvato, tra l'altro, il valore del limite per tutti i Comuni dell'ambito;

VERIFICATO che il Limite di crescita approvato dall'Assemblea d'Ambito con Delibera dell'Assemblea d'Ambito n. 31/2020 per il Comune di Campiglia Marittima, pari alla percentuale indicata al punto (AA) dell'Allegato 1, è inferiore all'incremento del Corrispettivo d'Ambito 2020 ARERA rispetto al Corrispettivo 2019, è stata adottata una riduzione al fine di ricondurlo entro il limite di crescita annua indicato al punto (AB) dell'Allegato 1;

CONSIDERATO altresì che, ai sensi dell'art. 1.4 della Determinazione ARERA N. 2/2020, e senza effetti sul calcolo dei Limiti di Crescita, è possibile portare in detrazione dal PEF le componenti approvate dall'Ente territorialmente competente, tra cui la detrazione per finanziamenti regionali nell'importo stabilito dalla Delibera dell'Assemblea d'Ambito N. 19 dell'11.09.2020 per ciascun Comune, ripartendo l'ammontare complessivo disponibile di € 1.262.240 in funzione dei risultati ottenuti e degli investimenti programmati nello sviluppo della raccolta differenziata.

APPURATO pertanto che, al netto delle detrazioni per finanziamenti regionali, il Corrispettivo d'Ambito comunale ARERA 2020, comprensivo della prima rata del Conguaglio 2018, ammonta a € 2.081.623, con un incremento di € 49.179, pari al 2,42% rispetto al Corrispettivo d'Ambito 2019 calcolato secondo il Contratto di Servizio.

VISTO il prospetto allegato 3 alla presente delibera "PEF 2020 Dati di diretta competenza comunale".

CONSIDERATO che, a seguito dell'accentramento all'Ente Territorialmente Competente delle competenze in materia di predisposizione del PEF e di suo invio ad ARERA per la definitiva approvazione, le Amministrazioni comunali dell'Ambito Toscana Sud devono trasmettere all'Autorità d'Ambito i dati sui costi di propria diretta competenza da includere nel PEF ARERA 2020, identificabili nelle tre seguenti componenti:

- a) Costi dei servizi gestiti in economia dal Comune (Accertamento e Riscossione tributo TARI, Spazzamento) o comunque sostenuti per attività inerenti la gestione dei rifiuti (ad es. costi del personale adibito a questa attività;
- b) Costi dei servizi opzionali attivati con il Gestore SEI Toscana, distinguendo tra servizi inclusi o esclusi nel perimetro di regolazione ARERA;
- c) Perdite/accantonamenti su crediti TARI e TIA.

DATO ATTO che con Nota Prot. 15877 del 07/08/2020, l'Amministrazione comunale ha trasmesso all'Autorità d'Ambito i dati di propria competenza relativi all'esercizio 2020, accompagnati da dichiarazione di veridicità sottoscritta dal Legale Rappresentante.

VISTA la Deliberazione dell'Assemblea d'Ambito N. 32 del 18/12/2020 in cui si dà atto che le funzioni di Validazione dei dati trasmessi dalle Amministrazioni comunali sono state svolte dall'Autorità d'Ambito, che ha verificato la coerenza dei dati con le indicazioni dell'MTR ARERA, accertando anche il rispetto dei limiti di crescita annua, secondo i seguenti criteri:

- per i servizi opzionali interni al perimetro di regolazione ARERA si è verificato che l'importo previsto sul PEF 2020 non fosse superiore a quello dell'esercizio precedente, salvo che l'eccedenza non fosse interamente compensata da una riduzione degli altri costi di diretta competenza comunale
- per i servizi opzionali esterni al perimetro di regolazione ARERA è stato riconosciuto nel PEF 2020 l'importo indicato dall'Amministrazione comunale, nell'assunto fosse pari a quello stanziato a tale scopo nell'esercizio 2019
- per i costi dei servizi gestiti in economia dal Comune o comunque da esso sostenuti per attività inerenti la gestione dei rifiuti si è verificato che l'importo complessivamente previsto sul PEF 2020 non eccedesse i Limiti percentuali di crescita stabiliti per il Corrispettivo d'Ambito
- per gli accantonamenti su crediti TARI e TIA si è verificato che il loro importo non superi l'80% dell'accantonamento al Fondo crediti dubbia esigibilità, mentre è riservata alle Amministrazioni comunali la competenza esclusiva in materia accertamento delle perdite su Crediti TARI o TIA risultati definitivamente inesigibili, per la parte eccedente i fondi rischi costituiti.

DATO ATTO che

i costi del PEF 2020 di diretta competenza comunale sono rappresentati, nel totale e nelle sue componenti, nell'Allegato n. 3;

sommando il Corrispettivo d'Ambito ai costi di diretta competenza comunale, il totale dei costi del PEF 2020 ammonta a € 2.363.934, con una crescita rispetto al PEF dell'esercizio 2019 di € 40.996, pari al 1,76%, percentuale non superiore al Limite di crescita calcolato per il Corrispettivo d'Ambito;

l'art. 1.4 della Determinazione ARERA N. 02/2020 dispone che dal totale dei costi del PEF siano sottratte le seguenti entrate di diretta competenza comunale:

- a) il contributo del MIUR per le istituzioni scolastiche statali ai sensi dell'articolo 33 bis del decreto-legge 248/07;
- b) le entrate effettivamente conseguite a seguito dell'attività di recupero dell'evasione;
- c) le entrate derivanti da procedure sanzionatorie;
- d) le ulteriori partite approvate dall'Ente territorialmente competente.

il prospetto allegato 4 alla presente Delibera, redatto secondo il modello "Appendice 1" allegato alla delibera ARERA 443/2019 espone tutte le voci del Piano economico-finanziario del servizio rifiuti per l'anno 2020 del Comune di Campiglia Marittima, costruite sulla base dei dati esposti negli allegati da 1 a 3;

il prospetto Allegato 5 alla presente Delibera, come elaborato dall'Autorità d'Ambito, espone il riepilogo del PEF 2020 del Comune di Campiglia Marittima e la

riclassificazione della quota di costi variabili che eccede il limite di variazione, in positivo o negativo, rispetto all'anno precedente;

RILEVATO che al netto delle detrazioni il valore complessivo del Piano economico-finanziario per l'esercizio 2020 del Comune di Campiglia Marittima è di € 2.303.134, come evidenziato dal rigo E dell'allegato 5.

VISTI il comma 653 della legge 27 dicembre 2013, n. 147, secondo cui i Comuni devono avvalersi anche delle risultanze dei fabbisogni standard per la determinazione dei costi" del servizio rifiuti e la scheda richiamata nella Nota Prot. n. 5789 del 06/11/2020 dell'Autorità d'Ambito, da cui risulta che il Costo unitario effettivo per tonnellata di rifiuti prodotti, pari a € 274, è inferiore al fabbisogno standard calcolato ai sensi dell'art. 1 c. 653 della Legge n. 147/2013, pari a € 337.

VISTA la Relazione "Progetto comunale di Sintesi" per l'esercizio 2020 predisposta dal Gestore, di cui all'Allegato 6.

VISTI:

il Decreto Legislativo 267/2000.

lo Statuto Comunale.

i pareri resi ai sensi dell'art. 49, comma 1 del D.Lgs. 267/2000 in merito alla regolarità tecnica e contabile.

CON VOTI espressi per alzata di mano dai 17 Consiglieri presenti e votanti:

favorevoli 10 (Ticciati, Bertoli, Azzimondi, Campioni, Caciagli, Brogioni, Papa, Bernardini, Balestri, e Bucciantini)

contrari 5 (Bertini, Gabrielli, Noti Poli e Fulcheris)

astenuti 2 (Andreoni e D'Ingeo)

DELIBERA

RICHIAMARE la premessa parte integrante e sostanziale del presente atto.

PRENDERE ATTO:

che, per effetto dell'art. 1 comma 527 della L. 205/2017 e dell'entrata in vigore nel 2020 del Metodo Tariffario Rifiuti (MTR), la competenza in materia di approvazione del Piano economico-finanziario del servizio rifiuti di ogni Comune è assegnata all'Autorità nazionale ARERA, che approva il PEF predisposto dall'Ente Territorialmente competente, le cui funzioni nell'ambito ATO Toscana Sud sono esercitate dall'Autorità d'Ambito;

dei contenuti del prospetto Allegato 1 alla presente Delibera, elaborato dall'Autorità d'Ambito, che espone dettagliatamente tutte le componenti che concorrono a formare il PEF dell'esercizio 2020 del Comune di Campiglia Marittima, e i relativi criteri di calcolo, come ampiamente illustrato nelle premesse;

dei contenuti e dei criteri di calcolo del prospetto Allegato 2 alla presente Delibera, elaborato dall'Autorità d'Ambito, che espone dettagliatamente tutte le componenti

che concorrono a formare il Conguaglio dell'esercizio 2018 del Comune di Campiglia Marittima, e la sua dilazione in 4 esercizi secondo quanto consentito dall'MTR ARERA;

dei contenuti del prospetto Allegato 3 alla presente Delibera, elaborato dall'Autorità d'Ambito, che espone dettagliatamente tutte le componenti di costo di diretta competenza del Comune, come validate dall'Ente Territorialmente competente;

dei contenuti del prospetto Allegato 4 alla presente delibera, redatto secondo il modello "Appendice 1" allegato alla Delibera ARERA 443/2019, che espone le voci del Piano economico-finanziario del servizio rifiuti per l'anno 2020 (comprensivo del conguaglio 2018) del Comune di Campiglia Marittima, come elaborato dall'Autorità d'Ambito ATO Toscana Sud ad esito delle sue determinazioni che, nelle more della finale approvazione di ARERA, sono comunque già efficaci ai fini della TARI;

dei contenuti del prospetto Allegato 5 alla presente Delibera che rappresenta l'esito finale del PEF 2020 del servizio rifiuti del Comune di Campiglia Marittima, comprensivo della verifica del rispetto del limite di variazione della parte variabile rispetto all'anno precedente con attribuzione alla parte fissa dell'eventuale eccedenza rispetto al limite di variazione della parte variabile;

che l'Autorità d'Ambito provvederà:

- ad inviare, entro il termine di 30 giorni, la documentazione richiesta da ARERA per la sua definitiva approvazione del PEF 2020;
- ad informare tempestivamente l'amministrazione comunale in ordine agli esiti della procedura di approvazione del PEF 2020 da parte di ARERA, per gli eventuali conseguenti provvedimenti;

che il Costo unitario effettivo per tonnellata di rifiuti prodotti è inferiore al fabbisogno standard calcolato ai sensi del comma 653 dell'art. 1 della Legge n. 147 del 2013;

dei contenuti della Relazione "Progetto comunale di Sintesi" per l'esercizio 2020 predisposta dal Gestore, di cui all'Allegato 6.

TRASMETTERE la presente deliberazione all'Autorità di Ambito per gli adempimenti di sua competenza.

DARE ATTO che il presente provvedimento ed i relativi pareri, redatti in formato digitale e firmati digitalmente dai soggetti interessati, sono conservati, ai sensi delle vigenti normative, all'interno del "Sistema di Gestione Digitale dei Documenti" dell'ambiente Jente INFOR e sarà pubblicato ai sensi di legge all'Albo Pretorio Telematico nonché sul sito web istituzionale.

Il presente atto, con successiva votazione, espressa per alzata di mano dai 17 Consiglieri presenti e votanti di cui favorevoli 10 (Ticciati, Bertoli, Azzimondi, Campioni, Caciagli, Brogioni, Papa, Bernardini, Balestri, e Bucciattini), contrari 5 (Bertini, Gabrielli, Noti Poli e Fulcheris) e astenuti 2 (Andreoni e D'Ingeo), è reso immediatamente eseguibile ai sensi dell'art. 134, comma 4, del D.Lgs. 267/2000 per consentire la trasmissione all'Autorità d'Ambito in tempo utile per consentire il successivo inoltro ad ARERA e rispettare il termine prescritto dalla delibera 443/2019 della stessa autorità di regolazione reti e ambiente.

Documenti Allegati al presente Atto:

Titolo	Nome File	Formato	Data
Impronta			
All. 1	ALL. 1-COMPONENTI PEF 2020.pdf	Allegato Parte Integrante	22/12/2020
(026B21918B975B3234CFC768AF3B27145C6FD6990161ACE34A6D31B2DAC94D6D)			
All. 2	ALL. 2-CONGUAGLIO 2018.pdf	Allegato Parte Integrante	22/12/2020
(3137A3C29BA2FF714667A4FEA7D9FD40DB2D73AD230B16674EFE874128316B5A)			
All. 3	ALL. 3-COSTI COMPETENZA COMUNALE.pdf	Allegato Parte Integrante	22/12/2020
(F3007D812D1F8AE95C76E8F4ED749E43E2F464928A869D72ACB8705E37645629)			
All. 4	ALL. 4-APPENDICE MTR.pdf	Allegato Parte Integrante	22/12/2020
(84FBB04443E5A460A14320F1178E9BA719B2EDD4F048989D55A6C20139FD7579)			
All. 5	ALL. 5-ESITO FINALE PEF20.pdf	Allegato Parte Integrante	22/12/2020
(52C69260C0C184D7E18CCA0536DDC505C40E6406127774D1074E6FE82A682778)			
All. 6	ALL. 6-RELAZIONE.pdf	Allegato Parte Integrante	22/12/2020
(C8EB5080552C61C865019801B07AEFC4E4F2B83C564DF1F07A25D21F07D1D804)			
PARERE DI REGOLARITÀ TECNICA	PARERE_FP_2020_294.rtf.pdf.p7m	PARERE	28/12/2020
(EFD411DE252379B791802282869CAF20D639B0B9F497E90F5E29A69479743991)			
PARERE DI REGOLARITÀ CONTABILE FIRMATO DIGITALMENTE	PARCON_FP_2020_294.rtf.pdf.p7m	PARERE	28/12/2020
(76480C73221D69A4A5907A041BA4E269D5697F11BA0E907F6CB3D145652D0831)			

Il presente verbale viene letto, approvato e sottoscritto.

IL PRESIDENTE

Il Sindaco Dott.ssa Alberta
Ticciati

IL SEGRETARIO GENERALE

Il Segretario Dott.ssa Paradiso Teresa
Teodolinda

Documento informatico firmato digitalmente ai sensi e con gli effetti di cui agli art. 20 e 21 del D.Lgs n.82/2005; sostituisce il documento cartaceo e la firma autografa.

Allegato 1: Prospetto di dettaglio delle componenti che determinano il PEF 2020

AOR	LI - Val di Cornia
Comune	Campiglia Marittima

Corrispettivo ANTE Effetti Limiti		
Totale PEF d'Ambito SEI Toscana ARERA post Validazione		
Costi	(A)	125.849.200
Ricavi e Proventi recuperi materia	(B)	9.653.398
PEF d'Ambito al netto proventi	(C) = (A) - (B)	116.195.802
Quota % Comune Totale su Totale Corrispettivo PEF SEI d'Ambito		
Su totale PEF (All. 6a DA 20/2020)	(D)	1,332%
di cui su Costi	(E)	1,314%
di cui su Ricavi e Proventi recuperi materia	(F)	1,099%
Corrispettivo Comunale - quota SEI ante Limiti		
Corrispettivo comunale - quota SEI ante sharing proventi	(H) = (C) * (D)	1.548.098
di cui Costi	(I) = (A) * (E)	1.654.158
di cui Ricavi e Proventi recuperi materia (ante sharing)	(L) = (B) * (F)	106.060
Fattore sharing Comune	(M)	69,741%
Ricavi e Proventi recuperi materia (post sharing)	(N) = (L) * (M)	73.967
Corrispettivo comunale - quota SEI post sharing proventi	(O) = (I) - (N)	1.580.191
Corrispettivo Comunale d'Ambito 2020 compreso Impianti e conguaglio		
Corrispettivo comunale Impianti	(P)	566.459
Corrispettivo d'Ambito 2020 ante conguaglio 2018	(Q) = (O) + (P)	2.146.650
Conguaglio 2018	(R)	101.149
Rata annuale Conguaglio 2018 a carico PEF 2020	(S) = (R) / 4	25.287
Corrispettivo d'Ambito 2020 post conguaglio 2018	(T) = (Q) + (S)	2.171.937
Variazione annua Corrispettivo d'Ambito ante Limiti		
Corrispettivo d'Ambito 2019	(U)	2.032.444
Variaz. Assol. Corrispettivo d'Ambito 2020 su 2019	(V) = (T) - (U)	139.493
Variaz. % Corrispettivo d'Ambito 2020 su 2019	(Z) = (V) / (U)	6,863%

Allegato 1: Prospetto di dettaglio delle componenti che determinano il PEF 2020

AOR	LI - Val di Cornia	
Comune	Campiglia Marittima	
Corrispettivo POST Effetti Limiti		
Corrispettivo d'Ambito 2020 ante limiti		
Corrispettivo d'Ambito 2020 post conguaglio ante limiti	(T)	2.171.937
Corrispettivo d'Ambito 2019	(U)	2.032.444
Variaz. Assol. Corrispettivo d'Ambito 2020 su 2019	(V) = (T) - (U)	139.493
Variaz. % Corrispettivo d'Ambito 2020 su 2019	(Z) = (V) / (U)	6,863%
Effetto Limiti di crescita		
Limite alla crescita del Corrispettivo Comunale 2020	(AA)	2,450%
Corrispettivo d'Ambito post Limiti	(AB) = (U)* (1+AA) se inferiore a T oppure T	2.082.239
Effetti applicazione Limiti alla crescita (%)	(AC) = (AA) - (Z)	-4,41%
Effetti applicazione Limiti alla crescita (val. ass.)	(AD) = (AB) - (T)	-89.698
Variazione annua Corrispettivo d'Ambito post Limiti (ante detrazioni)		
Corrispettivo d'Ambito 2019	(U)	2.032.444
Corrispettivo d'Ambito 2020 post Limiti	(AB) = (U)* (1+AA) se inferiore a T oppure T	2.082.239
Variaz. Assol. Corrispettivo d'Ambito 2020 su 2019	(AE) = (AB) - (U)	49.795
Variaz. % Corrispettivo d'Ambito 2020 su 2019	(AF) = (AE) / (U)	2,45%
Detrazioni per finanziamenti regionali e per disservizi		
Detrazioni per finanziamenti regionali e per disservizi Anno 2019	(AG)	0
Detrazioni per finanziamenti regionali e per disservizi Anno 2020	(AH)	-616
Variaizione Assol. Detrazioni per finanziamenti regionali e per disservizi	(AI) = (AH) - (AG)	-616
Variazione annua Corrispettivo d'Ambito post Limiti (post detrazioni)		
Corrispettivo d'Ambito 2019	(AL) = (U) + (AG)	2.032.444
Corrispettivo d'Ambito 2020 post Limiti	(AM) = (AB) + (AH)	2.081.623
Variaz. Assol. Corrispettivo d'Ambito 2020 su 2019	(AN) = (AM) - (AL)	49.179
Variaz. % Corrispettivo d'Ambito 2020 su 2019	(AO) = (AN) / (AL)	2,420%

ATS Prot. in arrivo N.0000162 del 12-01-2021



AUTORITÀ PER IL SERVIZIO DI GESTIONE INTEGRATA DEI RIFIUTI URBANI ATO TOSCANA SUD

Allegato 2 - Prospetto di dettaglio delle componenti che determinano il Conguaglio 2018 da imputare sul PEF 2020

			AOR Comune	LI - Val di Cornia Campiglia Marittima	
Calcolo del Conguaglio lordo	PEF 2018 NEW (Componente Gestore SEI Toscana)	PEF Grezzo d'Ambito 2018 trasmesso da SEI Toscana	(A)	115.177.809 €	
		PEF d'Ambito 2018 SEI TOSCANA post rettifiche Validatore	(B)	112.632.016 €	
		Incidenza percentuale del Comune sul Totale PEF d'Ambito 2018 (Allegato 6b DA n.20/2020)	(C)	1,450%	
		PEF Comunale 2018 NEW QUOTA SEI TOSCANA (ante fattore di sharing)	(D)= (B) * (C)	1.633.052 €	
		Eventuale aumento del PEF 2018 NEW per effetto fattore di sharing	(E)	- €	
		PEF 2018 NEW QUOTA SEI TOSCANA (post fattore sharing)	(F) = (C) + (E)	1.633.052 €	
		PEF 2018 NEW QUOTA SEI TOSCANA (IVA compresa)	(G) = (F) * 1,1	1.796.357 €	
	PEF 2018 NEW (Componente Gestore TGI)	PEF 2018 NEW QUOTA IMPIANTI uguale PEF 2018 OLD QUOTA IMPIANTI (IVA compresa)	(H)	724.364 €	
	PEF 2018 NEW (Componente Gestore Comune)	PEF 2018 NEW QUOTA COMUNI uguale PEF 2018 OLD QUOTA COMUNI ante detrazioni comunali (IVA compresa)	(I)	45.900 €	
	PEF 2018 ARERA NEW (IVA compresa)		(L) = (G) + (H) + (I)	2.566.622 €	
	PEF 2018 OLD (IVA compresa)		(M)	2.393.000 €	
	CONGUAGLIO ARERA 2018 (Lordo) ante detrazioni per finanziamenti Regionali		(N) = (L) - (M)	173.622 €	
	Detrazioni per finanziamenti Regionali		(O)	14.354 €	
	CONGUAGLIO ARERA 2018 (Lordo) post detrazioni per finanziamenti Regionali		(P) = (N) - (O)	159.268 €	
Calcolo dei coefficienti di gradualità	Posizionamento rispetto a Fabbisogni standard	Costo Unitario Effettivo Cueff 2018 [€/t]		273,70	
		Fabbisogno STD 2018 [€/t]		336,72	
		Cueff maggiore o minore del Fabbisogno STD		Minore	
	Coefficiente Y1 Rispetto degli obiettivi di raccolta differenziata	Posizionamento del Comune all'interno dei valori minimo (1) e massimo (9)		5	
		Valore Y1	(Q)	-0,155	
	Coefficiente Y2 Efficacia di preparazione per il riutilizzo e riciclo	Posizionamento del Comune		Uguale per tutti i Comuni con Cueff MINORE	
		Valore Y2	(R)	-0,120	
	Coefficiente Y3 Valutazioni di indagini soddisfazioni utenti	Posizionamento del Comune all'interno dei valori minimo (1) e massimo (600)		355	
		Valore Y3	(S)	-0,026	
	Y (Somma coefficienti Y1, Y2, Y3)		(T)=(Q) + (R) + (S)	-0,301	
Conguaglio netto	CONGUAGLIO ARERA 2018 (Netto)		(V)=(P) * (U)	111.264 €	
	Numero rate di ripartizione del conguaglio (R)		(W)	4	
	RATA CONGUAGLIO 2018 A CARICO PEF ARERA 2020		(X)=(V)/(W)	27.816 €	

Allegato 3 - PEF 2020 Dati di diretta competenza comunale

	AOR Comune	LI - Val di Cornia	
		Campiglia Marittima	
		2020	2019
SERVIZI OPZIONALI INTERNI AL PERIMETRO ARERA	(A)	21.850 €	22.500 €
CARC (svolto internamente o con affidamenti a soggetti terzi, incluso SEI Toscana)		33.663 €	
Spazzamento e Lavaggio in economia		- €	
Altri servizi in economia		- €	
Costi per la Gestione Post operativa delle discariche e costi di chiusura		- €	
Campagne informative e di educazione ambientale e misure di prevenzione		- €	
Altri costi imputati nel PEF		- €	
Costi funzionamento ATO (quote 2020)		8.208 €	
SUB totale Altri costi	(B)	41.871 €	55.000 €
Perdite relative a crediti inesigibili TARI		- €	
Perdite relative a crediti inesigibili TIA		- €	
Accantonamento rischi su crediti TARI		9.750 €	
Accantonamento rischi su crediti TIA		- €	
SUB totale Perdite e Accantonamenti	(C)	9.750 €	9.750 €
Totale costi di diretta competenza comunale	(D)=(A) + (B) + (C)	73.471 €	87.250 €
Corrispettivo d'Ambito	(E)	2.290.463 €	2.235.689 €
Totale costi PEF comunale	(F) = (D) + (E)	2.363.934 €	2.322.939 €
Confronto PEF comunale 2020 - 2019: variazione assoluta	(G) = (F) ₂₀₂₀ - (F) ₂₀₁₉		40.996 €
Confronto PEF comunale 2020 - 2019: variazione percentuale	(H) = (G) / (F) ₂₀₁₉		1,76%
Contributo del MIUR per le istituzioni scolastiche statali ai sensi dell'articolo 33 bis del decreto-legge 248/0		- 5.122 €	
Entrate effettivamente conseguite a seguito dell'attività di recupero dell'evasione		- 55.000 €	
Entrate derivanti da procedure sanzionatorie		- €	
Ulteriori partite approvate dall'Ente territorialmente competente		- €	
Totale Detrazioni	(I)	- 60.122 €	- 40.000 €
Attività esterne Ciclo integrato RU *	(L)	3.500 €	3.500 €

* In assenza di una espressa precisazione nelle schede comunali, si è assunto che le attività esterne al ciclo integrato RU siano d'importo non superiore a quello dell'esercizio precedente.

Importi IVA inclusa

ATS Prot. in arrivo N.0000162 del 12-01-2021

Comune di		Campiglia Marittima	ALLEGATO 4				
Appendice 1 al MTR (versione integrata con la Deliberazione 238/2020/R/rif)							
			Gestore SEI Toscana iva esclusa	IMPIANTI iva esclusa	Gestore SEI TOSCANA/Impianti iva inclusa	COMUNI iva inclusa	TOTALE
Costi dell'attività di raccolta e trasporto dei rifiuti urbani indifferenziati – CRT	G		410.690		410.690	-	410.690
Costi dell'attività di trattamento e smaltimento dei rifiuti urbani – CTS	G		47.497	447.473	494.970	-	494.970
Costi dell'attività di trattamento e recupero dei rifiuti urbani – CTR	G		200.797	118.986	319.783	-	319.783
Costi dell'attività di raccolta e trasporto delle frazioni differenziate – CRD	G		434.419		434.419	11.550	445.969
Costi operativi incentivanti variabili di cui all'articolo 8 del MTR – COI ^{EXP} _{TV}	G		-		-		-
Proventi della vendita di materiale ed energia derivante da rifiuti – AR	G		37.184		37.184		37.184
Fattore di Sharing – b	E		0,60		0,60		1
Proventi della vendita di materiale ed energia derivante da rifiuti dopo sharing – b(AR)	E		22.311		22.311		22.311
Ricavi derivanti dai corrispettivi riconosciuti dal CONAI – AR _{CONAI}	G		68.875		68.875		68.875
Fattore di Sharing – b(1+ω)	E		0,75		0,75		1
Ricavi derivanti dai corrispettivi riconosciuti dal CONAI dopo sharing – b(1+ω)AR _{CONAI}	E		51.657		51.657		51.657
Componente a conguaglio relativa ai costi variabili – RC _{TV}	G		518.774		518.774		518.774
Coefficiente di gradualità (1+γ)	E		0,70		0,70		1
Rateizzazione r	E		4		4		4
Componente a conguaglio relativa ai costi variabili – (1+γ)RC _{TV} /r	E		90.604		90.604		90.604
Oneri relativi all'IVA indetraibile	G				-	167.650	167.650
ΣTV _s totale delle entrate tariffarie relative alle componenti di costo variabile	C		1.110.039	566.459	1.676.498	179.200	1.855.698
Costi dell'attività di spazzamento e di lavaggio – CSL	G		234.472		234.472	5.900	240.372
Costi per l'attività di gestione delle tariffe e dei rapporti con gli utenti – CARC	G		-		-	33.663	33.663
Costi generali di gestione - CGG	G		179.238		179.238	-	179.238
Costi relativi alla quota di crediti inesigibili - CCD	G		-		-	-	-
Altri costi - COal	G		656		656	12.608	13.264
Costi comuni – CC	C		179.894		179.894	46.271	226.166
Ammortamenti - Amm	G		35.801		35.801		35.801
Accantonamenti - Acc	G		3.265		3.265	9.750	13.015
- di cui costi di gestione post-operativa delle discariche	G		-		-		-
- di cui per crediti	G		-		-	9.750	9.750
- di cui per rischi e oneri previsti da normativa di settore e/o dal contratto di affidamento	G		-		-		-
- di cui per altri non in eccesso rispetto a norme tributarie	G		-		-	-	-
Remunerazione del capitale investito netto - R	G		16.471		16.471		16.471
Remunerazione delle immobilizzazioni in corso - R _{inc}	G		1.154		1.154		1.154
Costi d'uso del capitale - CK	C		56.691		56.691	9.750	66.441
Costi operativi incentivanti fissi di cui all'articolo 8 del MTR – COI ^{EXP} _{TF}	G		-		-		-
Componente a conguaglio relativa ai costi fissi – RC _{TF}	G		373.985	-	373.985	-	373.985
Coefficiente di gradualità (1+γ)	E		0,70		0,70		
Rateizzazione r	E		4		4		
Componente a conguaglio relativa ai costi fissi – (1+γ)RC _{TF} /r	E		65.316	-	65.316	-	65.316
Oneri relativi all'IVA indetraibile	G				-	40.574	40.574
ΣTF _s totale delle entrate tariffarie relative alle componenti di costo fisse	C		405.741	-	405.741	102.495	508.236
Detrazioni di cui al comma 4.5 della Deliberazione 443/2019/R/RIF	E						-
ΣT _s = ΣTV _s + ΣTF _s	C		1.515.780	566.459	2.082.239	281.695	2.363.934
Detrazioni di cui al comma 1.4 della Determina n. 2/DRIF/2020	E		616		616	60.183	60.800
* Gli oneri relativi all'IVA dei finanziamenti ATS riconosciuti al Gestore sono computati nella relativa voce della componente comunale							
Componenti facoltative Deliberazione 238/2020/R/rif							
Scostamento atteso dei costi variabili di cui all'articolo 7 bis del MTR– COV ^{EXP} _{TV}	facoltativo						
Oneri variabili per la tutela delle utenze domestiche di cui al comma 7 ter.1 del MTR– COS ^{EXP} _{TV}	facoltativo						
ΣTV _s totale delle entrate tariffarie relative alle componenti di costo variabile (ex Deliberazione 238/2020/R/rif)	C						
Scostamento atteso dei costi variabili di cui all'articolo 7 bis del MTR– COV ^{EXP} _{TF}	facoltativo						
ΣTF _s totale delle entrate tariffarie relative alle componenti di costo fisse (ex Deliberazione 238/2020/R/rif)	C						
ΣT _s = ΣTV _s + ΣTF _s (ex Deliberazione 238/2020/R/rif al lordo della componente di rinvio RCND _{TV})	C						
Valorizzazione della componente di cui all'art. 7 ter.2 del MTR – RCND _{TV}							
Componente di rinvio di cui all'art. 7 ter.2 del MTR – RCND _{TV}	facoltativo						
ΣT _s = ΣTV _s + ΣTF _s al netto della componente di rinvio RCND _{TV}							
Grandezze fisico-tecniche							
% rd	G						39
q ₂₋₂	G						8.743
costo unitario effettivo - C _{ueff} €/cent/kg	G						274
fabbisogno standard €/cent/kg	E						337
costo medio settore €/cent/kg	E						
Coefficiente di gradualità							
valutazione rispetto agli obiettivi di rd - γ ₁	E					-	0,155
valutazione rispetto all' efficacia dell' attività di preparazione per il riutilizzo e riciclo - γ ₂	E					-	0,120
valutazione rispetto alla soddisfazione degli utenti del servizio - γ ₃	E					-	0,026
Totale γ	C					-	0,301
Coefficiente di gradualità (1+γ)	C						0,699
Verifica del limite di crescita							
IPI _o	MTR						1,7
coefficiente di recupero di produttività - X _o	E					-	0,50
coeff. per il miglioramento previsto della qualità - QL _o	E						0,50
coeff. per la valorizzazione di modifiche del perimetro gestionale - PG _o	E						0,75
coeff. per l'emergenza COVID-19 - C19 ₂₀₂₀	facoltativo						
Parametro per la determinazione del limite alla crescita delle tariffe - p	C						2,45
(1+p)	C						1,0245
ΣT _s	C						2.363.934
ΣTV _{s+1}	E						978.681
ΣTF _{s+1}	E						1.344.257
ΣT _{s+1}	C						2.322.939
ΣT _s / ΣT _{s+1}	C						1,0176
ΣTmax (entrate tariffarie massime applicabili nel rispetto del limite di crescita)	C						2.379.850
delta (ΣT _s -ΣTmax)	C					-	15.916
Riclassificazione dei costi fissi e variabili per il rispetto condizione art. 3 MTR							
riclassifica TV _s	E						1.174.417
riclassifica TF _s	E						1.189.517
Attività esterne Ciclo integrato RU	G					3.500	3.500
NOTA: IL VALORE DELLE ENTRATE TARIFFARIE TIENE CONTO DELLE DETRAZIONI PER PROVENTI DA VENDITA MATERIALE RECUPERATO E CORRISPETTIVI CONAI							

Allegato 5: Esito finale del PEF 2020 con verifica del rispetto del limite di variazione delle componenti di costo variabile			Comune di Campiglia Marittima
ΣTV _a Totale delle entrate tariffarie relative alle componenti di costo variabile	A		1.855.698
ΣTF _a Totale delle entrate tariffarie relative alle componenti di costo fisse	B		508.236
ΣT _a = ΣTV _a + ΣTF _a	C = A+ B		2.363.934
Detrazioni di cui al comma 1.4 della Determina n. 2/DRIF/2020	D	-	60.800
TOTALE PEF 2020	E = C + D		2.303.134
VERIFICA RISPETTO DEL LIMITE DI VARIAZIONE DELLA PARTE VARIABILE RISPETTO ALL'ANNO PRECEDENTE (con attribuzione alla parte fissa dell'eventuale eccedenza rispetto al limite di variazione della parte variabile)			
Limite di variazione pari al 20% (ai sensi dell'art.3.3 del MTR)			
ΣTV _{a-1} Costi di parte Variabile esercizio 2019	F		978.681
ΣTF _{a-1} Costi di parte Fissa esercizio 2019	G		1.344.257
ΣT _{a-1} Totale Costi Parte fissa e variabile 2019	H = F + G		2.322.939
ΣTva (Costi di parte Variabile 2020)	I		1.855.698
ΣTVa / ΣTVa-1 Rapporto tra costi di parte variabile PEF 2020 su costi parte variabile PEF 2019	L = I / F		1,90
Eccedenza rispetto al limite del 20% di variazione della parte variabile rispetto all'anno precedente			0,70
Attribuzione alla parte Fissa dell'eventuale eccedenza rispetto al limite di variazione della parte variabile ai sensi dell'art. 3.3. del MTR			681.281
Riclassifica TVa (costi di parte variabile dopo la detrazione dell'eccedenza rispetto al limite del 20%)			1.174.417
Riclassifica Tfa (costi di parte fissa dopo l'attribuzione dell'eccedenza rispetto al limite del 20%)			1.189.517

Progetto Comunale di Sintesi AREA LI – Val di Cornia

COMUNE DI CAMPIGLIA MARITTIMA Anno 2020

Revisione Assestato 2020

Predisposta ai sensi del Documento B.1 – Progettazione esecutiva Gestore Unico

INDICE

COMUNE DI CAMPIGLIA MARITTIMA.....	3
1.1 SERVIZI BASE	3
1.1.1 Raccolta Stradale (ST)	3
1.1.2 Raccolta Domiciliare (DOM).....	4
1.1.3 Raccolta Utenze Non Domestiche (RUND)	6
1.1.4 Raccolta a Chiamata (CH).....	7
1.1.5 Altre Raccolte (AR)	8
1.1.6 Servizi di Spazzamento Stradale (SPAZZ)	8
1.1.7 Gestione delle Strutture di Supporto ai Servizi di Raccolta (SSR)	16
1.1.8 Servizi ad Ore Emergenza Covid-19	17
1.2 SERVIZI ACCESSORI (ACC).....	17
1.2.1 Raccolta Abiti Usati	17
1.2.2 Servizio Sanificazione Contenitori.....	17
1.2.3 Rimozione Foglie (ACC_SPAZZ)	18
1.2.4 Svuotamento cestini	18
1.2.5 Pulizia Fiere e Mercati Straordinari (ACC_SPAZZ).....	18
1.2.6 Pulizia Fiere e Mercati Straordinari (ACC_RACC)	18
1.2.7 Rimozione Rifiuti Abbandonati	18
1.2.8 Rimozione delle Microdiscariche	19
1.2.9 Servizio di Posizionamento Contenitori	19
1.2.10 Pronto Intervento	19
1.2.11 Servizio di Raccolta Itinerante di Rifiuti Urbani Pericolosi	19
1.3 SCHEDA RIEPILOGATIVA	20

COMUNE DI CAMPIGLIA MARITTIMA

Nel Comune di Campiglia Marittima sono attivi i seguenti servizi:

Servizi Base:

- Raccolta Stradale;
- Raccolta Domiciliare;
- Raccolta Dedicata alle Utenze Non Domestiche;
- Raccolta a Chiamata;
- Altre Raccolte;
- Spazzamento Stradale;
- SSR: gestione e prelievi.

Servizi Accessori:

- Raccolta Abiti Usati;
- Sanificazione contenitori;
- Rimozione Foglie;
- Svuotamento cestini;
- Pulizia Fiere e Mercati Straordinari (ACC_SPAZZ, ACC_RACC);
- Rimozione Rifiuti Abbandonati;
- Rimozione delle Microdiscariche;
- Posizionamento contenitori;
- Pronto Intervento;
- Servizio di Raccolta Itinerante di Rifiuti Urbani Pericolosi

Il comune di Campiglia Marittima è caratterizzato dalla struttura demografico-territoriale di seguito riportata:

COMUNE	PROVINCIA	AOR	CLASSIFICAZIONE TERRITORIO	ABITANTI RESIDENTI (2016)	ABITANTI EQUIVALENTI (2016)	AREA (KMQ)	DENSITÀ ABITATIVA (AB/KMQ)	UTENZE TOTALI	N° UD	N° UND
CAMPIGLIA MARITTIMA	LI	LI-Val di Cornia	Estensivo	13.699	13.699	83,28	164,5	6.044	5.303	741

1.1 SERVIZI BASE

Di seguito si riportano i dati tecnici previsti nel Progetto dei Servizi Esecutivo Assestato (PSE-P20 assestato) per l'anno 2020:

1.1.1 Raccolta Stradale (ST)

La raccolta stradale è un sistema prevalente in questo territorio, infatti molte delle Utenze Domestiche e Non Domestiche conferiscono i propri rifiuti nei contenitori stradali distribuiti sul territorio:

FRAZIONE	CLASSE CONTENITORE	DATA INSTALLAZIONE	DATA RIMOZIONE	N. CONTENITORI	TurniMedi
CARTA	CASSONETTO GRANDE			109	83
CARTA	CASSONETTO GRANDE	202007		1	60

FRAZIONE	CLASSE CONTENITORE	DATA INSTALLAZIONE	DATA RIMOZIONE	N. CONTENITORI	TurniMedi
CARTA	CASSONETTO GRANDE	202006		2	26
TOTALE				112	
FORSU	CASSONETTO GRANDE			90	93
TOTALE				90	
PLASTICA E LATTINE	CAMPANA			140	53
PLASTICA E LATTINE	CAMPANA	202007		2	31
PLASTICA E LATTINE	CAMPANA	202006		2	34
TOTALE				144	
RUI	BIDONE GRANDE			2	197
RUI	CASSONETTO GRANDE			253	149
RUI	CASSONETTO GRANDE		202006	4	66
RUI	CASSONETTO GRANDE		202007	1	69
TOTALE				260	
VETRO	CAMPANA			124	20
VETRO	CAMPANA		202007	1	11
VETRO	CAMPANA	202007		2	14
VETRO	CAMPANA	202006		1	13
TOTALE				128	

1.1.2 Raccolta Domiciliare (DOM)

Il servizio domiciliare è attivo nel centro storico di Campiglia Marittima, nella frazione di Cafaggio e nella zona di Venturina Terme le cui vie sono dedicate ai musicisti.

Il servizio, a seconda delle caratteristiche del quartiere, è stato organizzato a “postazione condominiale” oppure a prelievo puntuale di sacchi e/o bidoncini.

Nel centro storico di Campiglia è previsto il ritiro della RUI e della Forsu due volte a settimana; nel periodo estivo è previsto il ritiro della Forsu anche la domenica. Inoltre, è previsto il ritiro del Multimateriale leggero e della carta una volta a settimana; la raccolta delle varie frazioni avviene con bidoncino+sacchetto e bidoni. La raccolta del Vetro è prevista con contenitori stradali.

Modalità e Frequenze Centro Storico:

- RUI: Mastello/Bidone frequenza 2 su 7 (LUN-GIOV)
- CARTA: Mastello/Sfuso/Bidone frequenza 1 su 7 (SABATO)
- FORSU: Mastello/Bidone frequenza 2 su 7 (MART-VEN)
- MML (Plastica lattine) Mastello/Bidone frequenza 1 su 7 (MERCOLEDI)

Nella frazione di Cafaggio e nella zona di Venturina Terme è previsto esclusivamente il ritiro della RUI e della Forsu due volte a settimana; la raccolta delle varie frazioni avviene con bidoncino e bidoni; MML, Vetro e carta sono raccolti con contenitori stradali.

Modalità e Frequenze Cafaggio - Venturina:

- RUI: Mastello/Bidone frequenza 2 su 7 (LUN-GIOV)
- FORSU: Mastello/Bidone frequenza 2 su 7 (MART-VEN)

Delimitazione area servizio raccolta domiciliare Campiglia Marittima

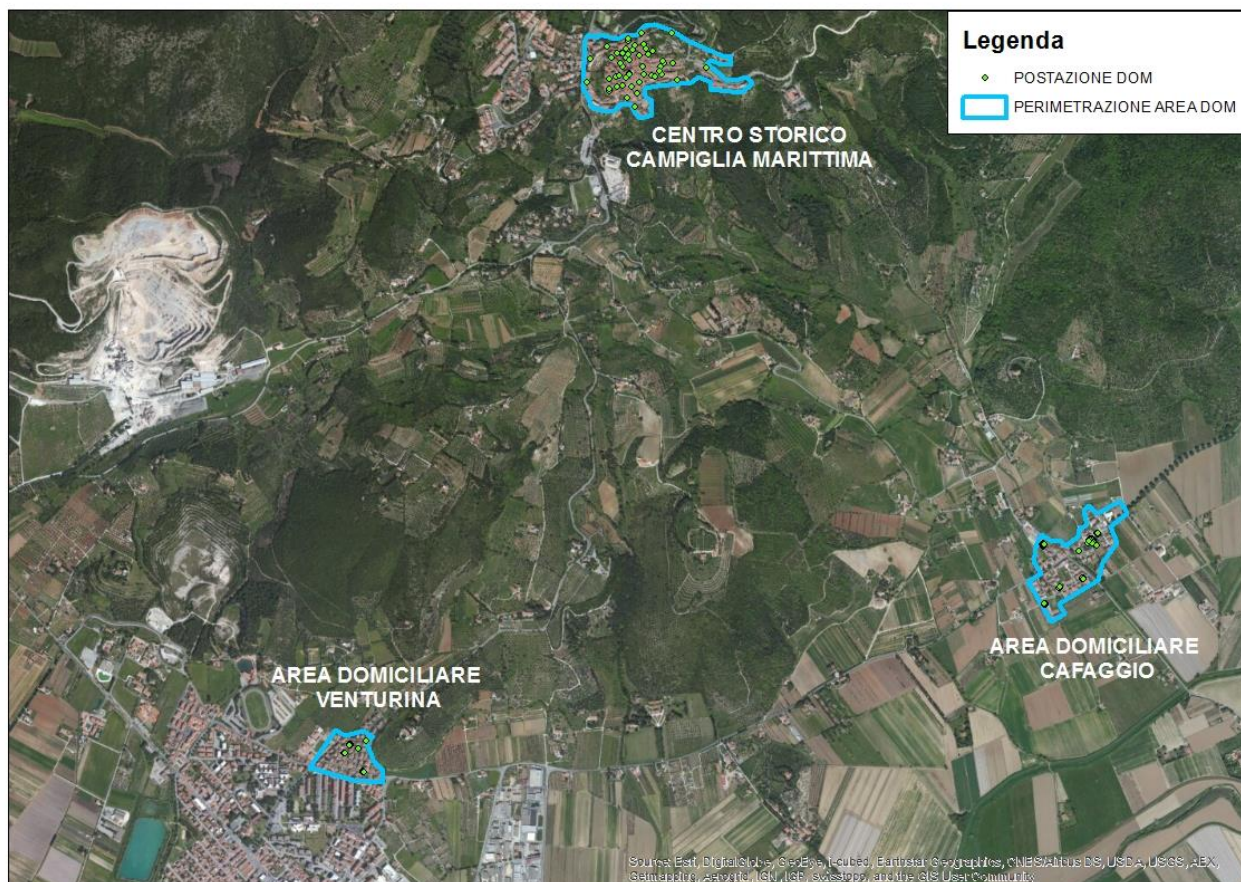

Di seguito le caratteristiche del servizio:

FRAZIONE	AREA LOCALIZZAZIONE	CLASSE CONTENITORE	DATA INSTALLAZIONE	DATA RIMOZIONE	N. CONTENITORI	UD	UND
CARTA		BIDONE PICCOLO			3	0	3
CARTA		SFUSO			6	0	7
CARTA		BIDONCINO + SACCHETTO	202001		54	54	0
CARTA	CAMPIGLIA MARITTIMA CENTRO STORICO	BIDONCINO			3	3	0
CARTA	CAMPIGLIA MARITTIMA CENTRO STORICO	BIDONE PICCOLO			1	0	1
CARTA	CAMPIGLIA MARITTIMA CENTRO STORICO	SFUSO			38	2	38
CARTA	CAMPIGLIA MARITTIMA CENTRO STORICO	BIDONCINO + SACCHETTO	202001		711	710	1
CARTA	DOM CAFAGGIO	SFUSO			2	0	2
TOTALE					818	769	52
FORSU		BIDONCINO			30	28	2
FORSU		BIDONE GRANDE			6	27	0
FORSU		BIDONCINO + SACCHETTO	202001		57	54	3
FORSU	CAMPIGLIA MARITTIMA CENTRO STORICO	BIDONCINO			8	8	0
FORSU	CAMPIGLIA MARITTIMA CENTRO STORICO	BIDONE GRANDE			1	0	1
FORSU	CAMPIGLIA MARITTIMA CENTRO STORICO	BIDONE PICCOLO			7	1	6
FORSU	CAMPIGLIA MARITTIMA CENTRO	BIDONCINO +	202001		722	710	12

FRAZIONE	AREA LOCALIZZAZIONE	CLASSE CONTENITORE	DATA INSTALLAZIONE	DATA RIMOZIONE	N. CONTENITORI	UD	UND
	STORICO	SACCHETTO					
FORSU	DOM CAFAGGIO	BIDONCINO			94	100	0
FORSU	DOM CAFAGGIO	BIDONE GRANDE			5	15	2
FORSU	DOM CAFAGGIO	BIDONE PICCOLO			40	40	0
FORSU	DOM CAFAGGIO	BIDONCINO + SACCHETTO	202001		1	0	1
FORSU	DOM VENTURINA	BIDONCINO			109	109	0
FORSU	DOM VENTURINA	BIDONCINO	202001		1	1	0
TOTALE					1081	1093	27
RUI		BIDONCINO			30	27	3
RUI		BIDONE GRANDE			24	21	3
RUI		BIDONCINO + SACCHETTO	202001		60	54	6
RUI	CAMPIGLIA MARITTIMA CENTRO STORICO	BIDONCINO			10	8	2
RUI	CAMPIGLIA MARITTIMA CENTRO STORICO	BIDONE GRANDE			1	0	1
RUI	CAMPIGLIA MARITTIMA CENTRO STORICO	BIDONE PICCOLO			2	0	2
RUI	CAMPIGLIA MARITTIMA CENTRO STORICO	BIDONCINO + SACCHETTO	202001		744	712	32
RUI	DOM CAFAGGIO	BIDONCINO			141	140	4
RUI	DOM CAFAGGIO	BIDONE GRANDE			6	8	2
RUI	DOM CAFAGGIO	BIDONCINO + SACCHETTO	202001		1	0	1
RUI	DOM VENTURINA	BIDONCINO			110	110	0
RUI	DOM VENTURINA	BIDONCINO	202001		1	1	0
TOTALE					1130	1081	56
PLASTICA E LATTINE		BIDONE GRANDE			3	0	3
PLASTICA E LATTINE		BIDONCINO + SACCHETTO	202001		55	54	1
PLASTICA E LATTINE	CAMPIGLIA MARITTIMA CENTRO STORICO	BIDONCINO			3	3	0
PLASTICA E LATTINE	CAMPIGLIA MARITTIMA CENTRO STORICO	BIDONE PICCOLO			7	0	7
PLASTICA E LATTINE	CAMPIGLIA MARITTIMA CENTRO STORICO	BIDONCINO + SACCHETTO	202001		721	710	11
PLASTICA E LATTINE	DOM CAFAGGIO	BIDONE PICCOLO			1	0	1
TOTALE					790	767	23

1.1.3 Raccolta Utenze Non Domestiche (RUND)

I servizi dedicati alle Utenze Non Domestiche sono di vario genere, infatti si passa da una raccolta puntuale alle attività commerciali (RUI, Carta, Forsu, Vetro e Multimateriale Leggero), all'interno dei perimetri della raccolta domiciliare e non, sino alla messa a disposizione di container di grandi dimensioni (Ingombranti e Sfalci e potature, carta). Di seguito le caratteristiche del servizio:

FRAZIONE	CLASSE CONTENITORE	DATA INSTALLAZIONE	DATA RIMOZIONE	N. CONTENITORI	UND
CARTA	CASSONETTO GRANDE			4	1
CARTA	COMP A TERRA			1	1
CARTA	SFUSO			99	139
CARTA	BIDONE GRANDE			1	1
CARTA	BIDONE PICCOLO			4	4
CARTA	BIDONCINO + SACCHETTO	202001		1	1

FRAZIONE	CLASSE CONTENITORE	DATA INSTALLAZIONE	DATA RIMOZIONE	N. CONTENITORI	UND
TOTALE				110	147
INGOMBRANTI	SCARRABILE GRANDE NO CONTENITORE			1	1
TOTALE				1	1
LEGNO	SCARRABILE GRANDE NO CONTENITORE			1	1
TOTALE				1	1
RUI	CASSONETTO GRANDE			20	2
RUI	BIDONE GRANDE			21	5
RUI	BIDONE PICCOLO			2	2
RUI	BIDONCINO + SACCHETTO	202001		26	25
TOTALE				69	34
VETRO	BIDONE GRANDE			1	1
VETRO	BIDONE PICCOLO			6	5
TOTALE				7	6
FORSU	CASSONETTO GRANDE			3	1
FORSU	BIDONE PICCOLO			7	7
TOTALE				10	8
PLASTICA E LATTINE	BIDONE GRANDE			1	1
PLASTICA E LATTINE	BIDONE PICCOLO			7	7
PLASTICA E LATTINE	BIDONCINO + SACCHETTO	202001		10	10
TOTALE				18	18
SFALCI E POTATURE	SCARRABILE GRANDE NO CONTENITORE			1	1
TOTALE				1	1

1.1.4 Raccolta a Chiamata (CH)

Nel Comune di Campiglia Marittima i servizi di raccolta a chiamata riguardano i rifiuti ingombranti, legno, sfalci e potature, RAEE, RUP pile e farmaci, e olii vegetali . Di seguito le caratteristiche del servizio:

Raccolta a chiamata Ingombranti

FRAZIONE	CLASSE CONTENITORE	N. CHIAMATE EVASE
INGOMBRANTI	SFUSO	1080

Raccolta a chiamata Legno

FRAZIONE	CLASSE CONTENITORE	N. CHIAMATE EVASE
LEGNO	SCARRABILE GRANDE NO CONTENITORE	2

Raccolta a chiamata Sfalci e Potature

FRAZIONE	CLASSE CONTENITORE	N. CHIAMATE EVASE
SFALCI E POTATURE	SCARRABILE GRANDE NO CONTENITORE	24
SFALCI E POTATURE	SFUSO	10
SFALCI E POTATURE	SCARRABILE PICCOLO	25

FRAZIONE	CLASSE CONTENITORE	N. CONTENITORI	MEDIA TURNI ANNO
RUP_FARMACI	CONTENITORE DEDICATO	6	18
RUP_PILE	CONTENITORE DEDICATO	7	4

Raccolta a chiamata Oli Vegetali

FRAZIONE	CLASSE CONTENITORE	N. CONTENITORI	MEDIA TURNI ANNO
OLI VEGETALI	CONTENITORE DEDICATO	5	13

1.1.5 Altre Raccolte (AR)

Nel Comune di Campiglia Marittima è attivo un servizio di raccolta presso il mercato settimanale del giovedì nel capoluogo comunale e del venerdì nella frazione di Venturina. In entrambi i casi è intercettato il rifiuto indifferenziato.

Altre Raccolte: Fiere e Mercati

EVENTO	FRAZIONE	CLASSE CONTENITORE	N. CONTENITORI	TURNI ANNO
ALTRE RACCOLTE_FIERE E MERCATI	RUI	SACCHETTO	5	45
ALTRE RACCOLTE_FIERE E MERCATI	RUI	SACCHETTO	25	44

Altre Raccolte: Rifiuti Cimiteriali

Il servizio di raccolta rifiuti cimiteriali prevede di effettuare n. 1 interventi/anno dove saranno ritirati n. 5 Big Bag.

FRAZIONE	CLASSE CONTENITORE	N. CONTENITORI	TURNI
CIMITERIALI	BIG BAG	5	1
ZINCO	BIG BAG	1	2

1.1.6 Servizi di Spazzamento Stradale (SPAZZ)

Nella tabella seguente si riporta il dettaglio delle strade interessate dal servizio di **Spazzamento Manuale**:

TOPONIMO	STANDARD QUALITÀ	RETE SERVITA (km)	TIPO MEZZO	N. ADDETTI	TURNI ANNO
PIAZZA DELLA REPUBBLICA	B	0,173	VEICOLO LEGGERO	1	266
PIAZZA MAZZINI	B	0,176	VEICOLO LEGGERO	1	257
VIA ALDO MORO	B	0,041	VEICOLO LEGGERO	1	221
VIA ALDO MORO	B	0,143	VEICOLO LEGGERO	1	266
VIA DELLA REPUBBLICA	B	0,488	VEICOLO LEGGERO	1	104
VIA ROMA	B	0,092	VEICOLO LEGGERO	1	266
VIA SANTA MARIA	B	0,186	VEICOLO LEGGERO	1	94
VIA VITTORIO VENETO	B	0,307	VEICOLO LEGGERO	1	138
VIA INDIPENDENZA	B	0,971	VEICOLO LEGGERO	1	26
PIAZZA DELLA VITTORIA	B	0,059	VEICOLO LEGGERO	1	266
VIA MAGENTA	B	0,043	VEICOLO LEGGERO	1	85
VIA BELLAVISTA	B	0,048	VEICOLO LEGGERO	1	86
VIA PIANA	B	0,027	VEICOLO LEGGERO	1	85
VIA XXIV LUGLIO	B	0,233	VEICOLO LEGGERO	1	86
VIA CAVOUR	B	0,079	VEICOLO LEGGERO	1	266
VIA DELLE SCUOLE	B	0,115	VEICOLO LEGGERO	1	86
VIA CURTATONE	B	0,043	VEICOLO LEGGERO	1	85
VIA MONTANARA	B	0,025	VEICOLO LEGGERO	1	86

TOPONIMO	STANDARD QUALITÀ	RETE SERVITA (km)	TIPO MEZZO	N. ADDETTI	TURNI ANNO
VIA MAMELI	B	0,083	VEICOLO LEGGERO	1	86
VIA DELLA LIBERTÀ	B	0,466	VEICOLO LEGGERO	1	128
DIETRO TEATRO E SCALINATA	B	0,045	VEICOLO LEGGERO	1	42
INGRESSO CINEMA MANNELLI FINO EDIFICIO	B	0,056	VEICOLO LEGGERO	1	266
LOC. CAFAGGIO - PARCHEGGIO VIA DELLE PIAGGE	B	0,36	VEICOLO LEGGERO	1	104
LOC. CAFAGGIO - VIA DELLA MIMOSA	B	0,298	VEICOLO LEGGERO	1	104
LOC. CAFAGGIO - VIA DELLE PIAGGE	B	0,166	VEICOLO LEGGERO	1	104
LOC. CAFAGGIO - VIA DELLE ROSE	B	0,051	VEICOLO LEGGERO	1	104
LOC. CAFAGGIO - VIA DI CASALPIANO	B	0,11	VEICOLO LEGGERO	1	104
PIAZZA ALFREDO GALLISTRU	B	0,443	VEICOLO LEGGERO	1	129
PIAZZA ALFREDO GALLISTRU-PARCHEGGIO	B	0,059	VEICOLO LEGGERO	1	129
PIAZZA DEL MERCATO	B	0,115	VEICOLO LEGGERO	1	266
PIAZZA DOGALI	B	0,102	VEICOLO LEGGERO	1	266
PIAZZA MARTIRI DI VIA FANI	B	0,091	VEICOLO LEGGERO	1	266
PIAZZA PAOLINI	B	0,132	VEICOLO LEGGERO	1	86
SP20	B	0,049	VEICOLO LEGGERO	1	129
VIA ASPROMONTE	B	0,047	VEICOLO LEGGERO	1	85
VIA BACCI	B	0,093	VEICOLO LEGGERO	1	86
VIA BANCA	B	0,017	VEICOLO LEGGERO	1	86
VIA BARZACHINI	B	0,075	VEICOLO LEGGERO	1	86
VIA BECCASOLE	B	0,031	VEICOLO LEGGERO	1	85
VIA BREVE	B	0,033	VEICOLO LEGGERO	1	266
VIA BUOZZI	B	0,059	VEICOLO LEGGERO	1	266
VIA CORTA	B	0,027	VEICOLO LEGGERO	1	86
VIA DEGLI SCUDI	B	0,034	VEICOLO LEGGERO	1	266
VIA DEL MEDICONE	B	0,018	VEICOLO LEGGERO	1	86
VIA DEL SOLE	B	0,033	VEICOLO LEGGERO	1	266
VIA DELLA MIMOSA	B	0,129	VEICOLO LEGGERO	1	104
VIA DELLA POSTA	B	0,063	VEICOLO LEGGERO	1	85
VIA DELLE SCALE	B	0,082	VEICOLO LEGGERO	1	85
VIA DI CAMPIGLIA VECCHIA	B	0,174	VEICOLO LEGGERO	1	44
VIA DI RIBELLINO	B	0,076	VEICOLO LEGGERO	1	103
VIA EMOS CERRINI	B	0,368	VEICOLO LEGGERO	1	26
VIA FEDI	B	0,061	VEICOLO LEGGERO	1	86
VIA FUCINI	B	0,015	VEICOLO LEGGERO	1	266
VIA FUCINI	B	0,077	VEICOLO LEGGERO	1	86
VIA GORI	B	0,182	VEICOLO LEGGERO	1	86
VIA GUASCONI	B	0,048	VEICOLO LEGGERO	1	77
VIA GUERRAZZI	B	0,21	VEICOLO LEGGERO	1	94
VIA INDIPENDENZA-ROTATORIA	B	0,061	VEICOLO LEGGERO	1	26
VIA LEOPARDI	B	0,104	VEICOLO LEGGERO	1	85
VIA MONTEMERLI	B	0,044	VEICOLO LEGGERO	1	85
VIA MUSSIO	B	0,15	VEICOLO LEGGERO	1	43
VIA MUSSIO 2	B	0,142	VEICOLO LEGGERO	1	43
VIA MUSSIO-PARCHEGGIO-1	B	0,076	VEICOLO LEGGERO	1	51
VIA MUSSIO-PARCHEGGIO-2	B	0,048	VEICOLO LEGGERO	1	51
VIA MUSSIO-PARCHEGGIO-3	B	0,063	VEICOLO LEGGERO	1	51
VIA PARENTI	B	0,138	VEICOLO LEGGERO	1	86
VIA PORTELLI	B	0,038	VEICOLO LEGGERO	1	257
VIA S. ANTONIO	B	0,101	VEICOLO LEGGERO	1	86
VIA U. DINI	B	0,022	VEICOLO LEGGERO	1	9
VIA U. DINI	B	0,024	VEICOLO LEGGERO	1	257
VIA VECCHIO ASILO	B	0,074	VEICOLO LEGGERO	1	86
VIA VECCHIO PRETORIO	B	0,093	VEICOLO LEGGERO	1	266
VIA VITTORIO VENETO-PARCHEGGIO	B	0,239	VEICOLO LEGGERO	1	129
VICOLO DELLE BELLE DONNE	B	0,031	VEICOLO LEGGERO	1	9

TOPONIMO	STANDARD QUALITÀ	RETE SERVITA (km)	TIPO MEZZO	N. ADDETTI	TURNI ANNO
VICOLO DELLE BELLE DONNE	B	0,036	VEICOLO LEGGERO	1	266
VICOLO GALLINI	B	0,035	VEICOLO LEGGERO	1	86
VICOLO RAPIDO	B	0,069	VEICOLO LEGGERO	1	86
VICOLO SPEZZATO	B	0,032	VEICOLO LEGGERO	1	86
VICOLO STRETTO	B	0,04	VEICOLO LEGGERO	1	86

Nella tabella seguente si riporta il dettaglio delle strade interessate dal servizio di **Spazzamento Misto**:

TOPONIMO	STANDARD QUALITÀ	RETE SERVITA (km)	TIPO MEZZO	N. ADDETTI	TURNI ANNO
VIA DANTE ALIGHIERI	B	0,423	SPAZZATRICE GRANDE + VEICOLO LEGGERO	2	105
VIA DANTE ALIGHIERI	B	0,238	SPAZZATRICE GRANDE + VEICOLO LEGGERO	2	27
VIA DELLA REPUBBLICA	B	0,488	SPAZZATRICE GRANDE + VEICOLO LEGGERO	2	26
VIA DELLA RESISTENZA	B	0,135	SPAZZATRICE GRANDE + VEICOLO LEGGERO	2	26
VIA DON MINZONI	B	0,141	SPAZZATRICE GRANDE + VEICOLO LEGGERO	2	26
VIA FIRENZE	B	0,303	SPAZZATRICE GRANDE + VEICOLO LEGGERO	2	26
VIA GIACOMO MATTEOTTI	B	0,092	SPAZZATRICE GRANDE + VEICOLO LEGGERO	2	26
VIA GIUSEPPE VERDI	B	0,259	SPAZZATRICE GRANDE + VEICOLO LEGGERO	2	27
VIA GUIDO ROSSA	B	0,154	SPAZZATRICE GRANDE + VEICOLO LEGGERO	2	26
VIA PRIMO MAGGIO	B	0,088	SPAZZATRICE GRANDE + VEICOLO LEGGERO	2	26
VIA TRENTO	B	0,261	SPAZZATRICE GRANDE + VEICOLO LEGGERO	2	26
VIA XXV APRILE	B	0,03	SPAZZATRICE GRANDE + VEICOLO LEGGERO	2	26
PIAZZA DEL POPOLO	B	0,042	SPAZZATRICE GRANDE + VEICOLO LEGGERO	2	105
PIAZZA DEL POPOLO	B	0,207	SPAZZATRICE GRANDE + VEICOLO LEGGERO	2	27
VIA DELLA PACE	B	0,45	SPAZZATRICE GRANDE + VEICOLO LEGGERO	2	26
VIA FRANCESCO PETRARCA	B	0,119	SPAZZATRICE GRANDE + VEICOLO LEGGERO	2	27
VIA GAETANO DONIZETTI	B	0,075	SPAZZATRICE GRANDE + VEICOLO LEGGERO	2	27
VIA GIACOMO PUCCINI	B	0,125	SPAZZATRICE GRANDE + VEICOLO LEGGERO	2	27
VIA GUGLIELMO MARCONI	B	0,159	SPAZZATRICE GRANDE + VEICOLO LEGGERO	2	26
VIA INDIPENDENZA	B	0,643	SPAZZATRICE GRANDE + VEICOLO LEGGERO	2	157
VIA INDIPENDENZA	B	0,75	SPAZZATRICE GRANDE + VEICOLO LEGGERO	2	52
VIA LEONARDO DA VINCI	B	0,183	SPAZZATRICE GRANDE + VEICOLO LEGGERO	2	27
VIA PIETRO MASCAGNI	B	0,044	SPAZZATRICE GRANDE + VEICOLO LEGGERO	2	27
VIA CRISTOFORO COLOMBO	B	0,207	SPAZZATRICE GRANDE + VEICOLO LEGGERO	2	27
VIA GIOACCHINO ROSSINI	B	0,081	SPAZZATRICE GRANDE + VEICOLO LEGGERO	2	27
VIA LAZIO	B	0,447	SPAZZATRICE GRANDE + VEICOLO LEGGERO	2	26
VIA LOMBARDIA	B	0,397	SPAZZATRICE GRANDE + VEICOLO LEGGERO	2	26
VIA PIEMONTE	B	0,455	SPAZZATRICE GRANDE + VEICOLO LEGGERO	2	26

TOPONIMO	STANDARD QUALITÀ	RETE SERVITA (km)	TIPO MEZZO	N. ADDETTI	TURNI ANNO
VIA SARDEGNA	B	0,508	SPAZZATRICE GRANDE + VEICOLO LEGGERO	2	26
VIA UMBRIA	B	0,188	SPAZZATRICE GRANDE + VEICOLO LEGGERO	2	26
VIA SIENA	B	0,211	SPAZZATRICE GRANDE + VEICOLO LEGGERO	2	26
VIA PISA	B	0,214	SPAZZATRICE GRANDE + VEICOLO LEGGERO	2	26
VIA RISORGIMENTO	B	0,099	SPAZZATRICE GRANDE + VEICOLO LEGGERO	2	26
PIAZZA FIRENZE	B	0,102	SPAZZATRICE GRANDE + VEICOLO LEGGERO	2	26
VIA ACHILLE GRANDI	B	0,332	SPAZZATRICE GRANDE + VEICOLO LEGGERO	2	26
VIA NICCOLÒ COPERNICO	B	0,114	SPAZZATRICE GRANDE + VEICOLO LEGGERO	2	27
VIA RODOLFO MORANDI	B	0,154	SPAZZATRICE GRANDE + VEICOLO LEGGERO	2	26
VIA PIERSANTI MATTARELLA	B	0,358	SPAZZATRICE GRANDE + VEICOLO LEGGERO	2	26
VIA VITTORIO BACHELET	B	0,036	SPAZZATRICE GRANDE + VEICOLO LEGGERO	2	26
VIA DEL SALICE	B	0,069	SPAZZATRICE GRANDE + VEICOLO LEGGERO	2	26
VIA AMEDEO MODIGLIANI	B	0,229	SPAZZATRICE GRANDE + VEICOLO LEGGERO	2	27
VIA GIORDANO BRUNO	B	0,12	SPAZZATRICE GRANDE + VEICOLO LEGGERO	2	27
VIA GIOVANNI FATTORI	B	0,119	SPAZZATRICE GRANDE + VEICOLO LEGGERO	2	27
VIA LIGURIA	B	0,113	SPAZZATRICE GRANDE + VEICOLO LEGGERO	2	26
VIA SICILIA	B	0,229	SPAZZATRICE GRANDE + VEICOLO LEGGERO	2	26
VIA DEI MOLINI	B	0,275	SPAZZATRICE GRANDE + VEICOLO LEGGERO	2	27
VIA DEI MOLINI	B	0,681	SPAZZATRICE GRANDE + VEICOLO LEGGERO	2	26
VIA GRAMSCI	B	0,22	SPAZZATRICE GRANDE + VEICOLO LEGGERO	2	26
CAMMINAMENTO CALDANA	B	0,587	SPAZZATRICE GRANDE + VEICOLO LEGGERO	2	26
LOC. CAFAGGIO - PARCHEGGIO VIA DELLE PIAGGE	B	0,36	SPAZZATRICE GRANDE + VEICOLO LEGGERO	2	26
LOC. CAFAGGIO - VIA DELLA MIMOSA	B	0,298	SPAZZATRICE GRANDE + VEICOLO LEGGERO	2	26
LOC. CAFAGGIO - VIA DELLE PIAGGE	B	0,166	SPAZZATRICE GRANDE + VEICOLO LEGGERO	2	26
LOC. CAFAGGIO - VIA DELLE ROSE	B	0,051	SPAZZATRICE GRANDE + VEICOLO LEGGERO	2	26
LOC. CAFAGGIO - VIA DI CASALPIANO	B	0,11	SPAZZATRICE GRANDE + VEICOLO LEGGERO	2	26
PARCHEGGIO LUMIERE	B	0,277	SPAZZATRICE GRANDE + VEICOLO LEGGERO	2	26
PARCHEGGIO STADIO VENTURINA	B	0,249	SPAZZATRICE GRANDE + VEICOLO LEGGERO	2	26
PARCHEGGIO STAZIONE	B	1,107	SPAZZATRICE GRANDE + VEICOLO LEGGERO	2	26
PIAZZA DA VINCI	B	0,507	SPAZZATRICE GRANDE + VEICOLO LEGGERO	2	27
PIAZZA DELLA STAZIONE	B	0,162	SPAZZATRICE GRANDE + VEICOLO LEGGERO	2	26
PIAZZA DI VIA RISORGIMENTO	B	0,075	SPAZZATRICE GRANDE + VEICOLO LEGGERO	2	26
PIAZZA MARTIRI DEL TERRORISMO	B	0,076	SPAZZATRICE GRANDE + VEICOLO LEGGERO	2	26
VIA A. GUALERSI	B	0,093	SPAZZATRICE GRANDE + VEICOLO LEGGERO	2	27

TOPONIMO	STANDARD QUALITÀ	RETE SERVITA (km)	TIPO MEZZO	N. ADDETTI	TURNI ANNO
VIA ALESSANDRINI	B	0,086	SPAZZATRICE GRANDE + VEICOLO LEGGERO	2	26
VIA AMEDEO MODIGLIANI-PARCHEGGIO	B	0,062	SPAZZATRICE GRANDE + VEICOLO LEGGERO	2	27
VIA AURELIA NORD	B	0,216	SPAZZATRICE GRANDE + VEICOLO LEGGERO	2	26
VIA CAFIERO	B	0,262	SPAZZATRICE GRANDE + VEICOLO LEGGERO	2	26
VIA CALATAFIMI	B	0,054	SPAZZATRICE GRANDE + VEICOLO LEGGERO	2	26
VIA CAMILLO PRAMPOLINI	B	0,059	SPAZZATRICE GRANDE + VEICOLO LEGGERO	2	26
VIA CARLO CATTANEO	B	0,055	SPAZZATRICE GRANDE + VEICOLO LEGGERO	2	26
VIA CASALEGNO	B	0,037	SPAZZATRICE GRANDE + VEICOLO LEGGERO	2	26
VIA CECCARELLI	B	0,174	SPAZZATRICE GRANDE + VEICOLO LEGGERO	2	27
VIA CIMAROSA	B	0,128	SPAZZATRICE GRANDE + VEICOLO LEGGERO	2	26
VIA CIPRIANI	B	0,15	SPAZZATRICE GRANDE + VEICOLO LEGGERO	2	27
VIA COSTA	B	0,076	SPAZZATRICE GRANDE + VEICOLO LEGGERO	2	26
VIA DANTE ALIGHIERI-ROTATORIA	B	0,078	SPAZZATRICE GRANDE + VEICOLO LEGGERO	2	27
VIA DEI MOLINI DI FONDO	B	0,138	SPAZZATRICE GRANDE + VEICOLO LEGGERO	2	26
VIA DEI MOLINI-ROTATORIA	B	0,056	SPAZZATRICE GRANDE + VEICOLO LEGGERO	2	53
VIA DEL BOTTACCIO	B	0,113	SPAZZATRICE GRANDE + VEICOLO LEGGERO	2	26
VIA DEL PARCO TERMALE-CAMMINAMENTO	B	0,101	SPAZZATRICE GRANDE + VEICOLO LEGGERO	2	26
VIA DELLA CORNIACCIA	B	0,203	SPAZZATRICE GRANDE + VEICOLO LEGGERO	2	26
VIA DELLA MIMOSA	B	0,129	SPAZZATRICE GRANDE + VEICOLO LEGGERO	2	26
VIA DELLE QUERCE	B	0,211	SPAZZATRICE GRANDE + VEICOLO LEGGERO	2	26
VIA EMOS CERRINI	B	0,951	SPAZZATRICE GRANDE + VEICOLO LEGGERO	2	52
VIA ENRICO PETRELLI	B	0,146	SPAZZATRICE GRANDE + VEICOLO LEGGERO	2	27
VIA FOSSE ARDEATINE	B	0,058	SPAZZATRICE GRANDE + VEICOLO LEGGERO	2	26
VIA GAROSI	B	0,091	SPAZZATRICE GRANDE + VEICOLO LEGGERO	2	27
VIA GROSSETO	B	0,08	SPAZZATRICE GRANDE + VEICOLO LEGGERO	2	26
VIA INDIPENDENZA-ROTATORIA	B	0,061	SPAZZATRICE GRANDE + VEICOLO LEGGERO	2	157
VIA LIZZADRI	B	0,058	SPAZZATRICE GRANDE + VEICOLO LEGGERO	2	26
VIA MARABINI	B	0,111	SPAZZATRICE GRANDE + VEICOLO LEGGERO	2	26
VIA MOLISE	B	0,127	SPAZZATRICE GRANDE + VEICOLO LEGGERO	2	26
VIA ORTINO	B	0,071	SPAZZATRICE GRANDE + VEICOLO LEGGERO	2	26
VIA PANTALLA	B	0,462	SPAZZATRICE GRANDE + VEICOLO LEGGERO	2	26
VIA STAZIONE	B	0,618	SPAZZATRICE GRANDE + VEICOLO LEGGERO	2	26
VIA TERRANOVA	B	0,049	SPAZZATRICE GRANDE + VEICOLO LEGGERO	2	26
VIA WALTER TOBAGI	B	0,051	SPAZZATRICE GRANDE + VEICOLO LEGGERO	2	26

TOPONIMO	STANDARD QUALITÀ	RETE SERVITA (km)	TIPO MEZZO	N. ADDETTI	TURNI ANNO
VIALE DEL POPOLO	B	0,402	SPAZZATRICE GRANDE + VEICOLO LEGGERO	2	27
VIA DEGLI SCALPELLINI	B	0,209	SPAZZATRICE MEDIA + VEICOLO LEGGERO	2	9
VIA DEGLI SPEZIALI	B	0,061	SPAZZATRICE MEDIA + VEICOLO LEGGERO	2	18
VIA DEGLI SPEZIALI	B	0,401	SPAZZATRICE MEDIA + VEICOLO LEGGERO	2	9
VIA DEI CALZOLAI	B	0,269	SPAZZATRICE MEDIA + VEICOLO LEGGERO	2	9
VIA DEI FABBRI	B	0,431	SPAZZATRICE MEDIA + VEICOLO LEGGERO	2	9
VIA DEI FALEGNAMI	B	0,377	SPAZZATRICE MEDIA + VEICOLO LEGGERO	2	9
VIA DEI MANISCALCHI	B	0,222	SPAZZATRICE MEDIA + VEICOLO LEGGERO	2	9
VIA DEI MURATORI	B	0,212	SPAZZATRICE MEDIA + VEICOLO LEGGERO	2	9
VIA DELLE LAVORIERE	B	0,272	SPAZZATRICE MEDIA + VEICOLO LEGGERO	2	9
VIA DANTE ALIGHIERI	B	0,423	SPAZZATRICE PICCOLA + VEICOLO LEGGERO	2	52
VIA GIUSEPPE GARIBALDI	B	0,113	SPAZZATRICE PICCOLA + VEICOLO LEGGERO	2	27
VIA TRIESTE	B	0,083	SPAZZATRICE PICCOLA + VEICOLO LEGGERO	2	78
VIA TRIESTE	B	0,138	SPAZZATRICE PICCOLA + VEICOLO LEGGERO	2	26
PIAZZA DEL POPOLO	B	0,042	SPAZZATRICE PICCOLA + VEICOLO LEGGERO	2	52
VIA ALCIDE DE GASPERI	B	0,266	SPAZZATRICE PICCOLA + VEICOLO LEGGERO	2	26
VIA DEI MILLE	B	0,244	SPAZZATRICE PICCOLA + VEICOLO LEGGERO	2	26
VIA DELLA PACE	B	0,45	SPAZZATRICE PICCOLA + VEICOLO LEGGERO	2	26
VIA FRATELLI BANDIERA	B	0,14	SPAZZATRICE PICCOLA + VEICOLO LEGGERO	2	26
VIA GALILEO GALILEI	B	0,049	SPAZZATRICE PICCOLA + VEICOLO LEGGERO	2	78
VIA GALILEO GALILEI	B	0,12	SPAZZATRICE PICCOLA + VEICOLO LEGGERO	2	26
VIA GIOVANNI PASCOLI	B	0,059	SPAZZATRICE PICCOLA + VEICOLO LEGGERO	2	27
VIA INDIPENDENZA	B	0,328	SPAZZATRICE PICCOLA + VEICOLO LEGGERO	2	79
VIA INDIPENDENZA	B	0,643	SPAZZATRICE PICCOLA + VEICOLO LEGGERO	2	131
VIA NINO BIXIO	B	0,071	SPAZZATRICE PICCOLA + VEICOLO LEGGERO	2	27
VIA GIUSEPPE DI VITTORIO	B	0,131	SPAZZATRICE PICCOLA + VEICOLO LEGGERO	2	26
VIA GIUSEPPE MAZZINI	B	0,051	SPAZZATRICE PICCOLA + VEICOLO LEGGERO	2	27
VIA DELL'ARTIGIANATO	B	0,328	SPAZZATRICE PICCOLA + VEICOLO LEGGERO	2	26
VIA SARDEGNA	B	0,508	SPAZZATRICE PICCOLA + VEICOLO LEGGERO	2	52
VIA FRATELLI ROSSELLI	B	0,138	SPAZZATRICE PICCOLA + VEICOLO LEGGERO	2	26
VIA COSTITUZIONE	B	0,18	SPAZZATRICE PICCOLA + VEICOLO LEGGERO	2	26
VIA DON LUIGI STURZO	B	0,498	SPAZZATRICE PICCOLA + VEICOLO LEGGERO	2	27
VIA GIOVANNI AMENDOLA	B	0,264	SPAZZATRICE PICCOLA + VEICOLO LEGGERO	2	26
VIA MORAVIA	B	0,193	SPAZZATRICE PICCOLA + VEICOLO LEGGERO	2	27

TOPONIMO	STANDARD QUALITÀ	RETE SERVITA (km)	TIPO MEZZO	N. ADDETTI	TURNI ANNO
VIA SILVIO PELLICO	B	0,092	SPAZZATRICE PICCOLA + VEICOLO LEGGERO	2	26
VIA DEL LAVORO	B	0,608	SPAZZATRICE PICCOLA + VEICOLO LEGGERO	2	26
VIA DELLA TECNICA	B	0,258	SPAZZATRICE PICCOLA + VEICOLO LEGGERO	2	26
VIA DUE GIUGNO	B	0,12	SPAZZATRICE PICCOLA + VEICOLO LEGGERO	2	26
VIA GORIZIA	B	0,471	SPAZZATRICE PICCOLA + VEICOLO LEGGERO	2	26
VIA VOLTURNO	B	0,093	SPAZZATRICE PICCOLA + VEICOLO LEGGERO	2	26
VIA MARZABOTTO	B	0,135	SPAZZATRICE PICCOLA + VEICOLO LEGGERO	2	26
VIA ROSSELLINI	B	0,151	SPAZZATRICE PICCOLA + VEICOLO LEGGERO	2	27
VIA PETRI	B	0,193	SPAZZATRICE PICCOLA + VEICOLO LEGGERO	2	26
PARCHEGGIO CIMITERO	B	0,177	SPAZZATRICE PICCOLA + VEICOLO LEGGERO	2	26
VIA EUGENIO MONTALE	B	0,283	SPAZZATRICE PICCOLA + VEICOLO LEGGERO	2	26
VIA EUGENIO MONTALE	B	0,351	SPAZZATRICE PICCOLA + VEICOLO LEGGERO	2	27
VIA PIETRO GOBETTI	B	0,225	SPAZZATRICE PICCOLA + VEICOLO LEGGERO	2	26
VIA FIUME	B	0,451	SPAZZATRICE PICCOLA + VEICOLO LEGGERO	2	26
VIA DELLA FIERA	B	0,113	SPAZZATRICE PICCOLA + VEICOLO LEGGERO	2	104
VIA DELLA FIERA	B	0,618	SPAZZATRICE PICCOLA + VEICOLO LEGGERO	2	78
VIA DELLA FIERA	B	0,239	SPAZZATRICE PICCOLA + VEICOLO LEGGERO	2	26
LARGO AUTONOMIE LOCALI	B	0,037	SPAZZATRICE PICCOLA + VEICOLO LEGGERO	2	26
LARGO DON GIUSEPPE FERRI	B	0,065	SPAZZATRICE PICCOLA + VEICOLO LEGGERO	2	26
LARGO SBARRETTI	B	0,466	SPAZZATRICE PICCOLA + VEICOLO LEGGERO	2	26
PARCHEGGIO STADIO CAMPIGLIA	B	0,085	SPAZZATRICE PICCOLA + VEICOLO LEGGERO	2	26
PARCHEGGIO VIA LABRIOLA - POSTA	B	0,047	SPAZZATRICE PICCOLA + VEICOLO LEGGERO	2	26
SP20	B	0,441	SPAZZATRICE PICCOLA + VEICOLO LEGGERO	2	26
STRADA PROVINCIALE CAMPIGLIA MARITTIMA VETULONIA	B	0,279	SPAZZATRICE PICCOLA + VEICOLO LEGGERO	2	26
VIA ANNA MAGNANI	B	0,195	SPAZZATRICE PICCOLA + VEICOLO LEGGERO	2	26
VIA ANNA MAGNANI-PARCHEGGIO	B	0,136	SPAZZATRICE PICCOLA + VEICOLO LEGGERO	2	26
VIA BEPPE FENOGLIO	B	0,271	SPAZZATRICE PICCOLA + VEICOLO LEGGERO	2	26
VIA BEPPE FENOGLIO-VIALETTI INTERNI	B	0,144	SPAZZATRICE PICCOLA + VEICOLO LEGGERO	2	26
VIA CAIROLI	B	0,09	SPAZZATRICE PICCOLA + VEICOLO LEGGERO	2	26
VIA CARLO CASSOLA	B	0,12	SPAZZATRICE PICCOLA + VEICOLO LEGGERO	2	26
VIA CESARE PAVESE	B	0,234	SPAZZATRICE PICCOLA + VEICOLO LEGGERO	2	26
VIA CESARE PAVESE-TRAVERSA	B	0,045	SPAZZATRICE PICCOLA + VEICOLO LEGGERO	2	26
VIA DE FILIPPO	B	0,404	SPAZZATRICE PICCOLA + VEICOLO LEGGERO	2	26
VIA DEI DUE PINI	B	0,054	SPAZZATRICE PICCOLA + VEICOLO LEGGERO	2	26

TOPONIMO	STANDARD QUALITÀ	RETE SERVITA (km)	TIPO MEZZO	N. ADDETTI	TURNI ANNO
VIA DEI MILLE-PRIMA TRAVERSA	B	0,087	SPAZZATRICE PICCOLA + VEICOLO LEGGERO	2	26
VIA DEL COMMERCIO	B	0,333	SPAZZATRICE PICCOLA + VEICOLO LEGGERO	2	26
VIA DEL PARCO TERMALE	B	0,904	SPAZZATRICE PICCOLA + VEICOLO LEGGERO	2	26
VIA DELL'AGRICOLTURA	B	1,206	SPAZZATRICE PICCOLA + VEICOLO LEGGERO	2	26
VIA DELL'INDUSTRIA	B	0,328	SPAZZATRICE PICCOLA + VEICOLO LEGGERO	2	26
VIA DELL'UNITÀ	B	0,178	SPAZZATRICE PICCOLA + VEICOLO LEGGERO	2	53
VIA DELLA MONACA	B	0,502	SPAZZATRICE PICCOLA + VEICOLO LEGGERO	2	26
VIA DI POZZATELLO	B	0,141	SPAZZATRICE PICCOLA + VEICOLO LEGGERO	2	26
VIA EDUARDO DE FILIPPO TRAVERSA	B	0,111	SPAZZATRICE PICCOLA + VEICOLO LEGGERO	2	26
VIA ELSA MORANTE	B	0,122	SPAZZATRICE PICCOLA + VEICOLO LEGGERO	2	26
VIA EMOS CERRINI	B	0,368	SPAZZATRICE PICCOLA + VEICOLO LEGGERO	2	79
VIA EMOS CERRINI	B	0,319	SPAZZATRICE PICCOLA + VEICOLO LEGGERO	2	26
VIA EMOS CERRINI	B	0,86	SPAZZATRICE PICCOLA + VEICOLO LEGGERO	2	52
VIA F.LLI CERVI	B	0,189	SPAZZATRICE PICCOLA + VEICOLO LEGGERO	2	26
VIA FEDERICO FELLINI	B	0,266	SPAZZATRICE PICCOLA + VEICOLO LEGGERO	2	26
VIA FEDERICO FELLINI	B	0,347	SPAZZATRICE PICCOLA + VEICOLO LEGGERO	2	27
VIA FEDERICO FELLINI TRAVERSA	B	0,052	SPAZZATRICE PICCOLA + VEICOLO LEGGERO	2	27
VIA FELICE CAVALLOTTI	B	0,092	SPAZZATRICE PICCOLA + VEICOLO LEGGERO	2	27
VIA FRATELLI BANDIERA-PARCHEGGIO	B	0,407	SPAZZATRICE PICCOLA + VEICOLO LEGGERO	2	26
VIA GORIZIA-PARCHEGGIO	B	0,147	SPAZZATRICE PICCOLA + VEICOLO LEGGERO	2	26
VIA ILIO BARONTINI	B	0,217	SPAZZATRICE PICCOLA + VEICOLO LEGGERO	2	26
VIA INDIPENDENZA-ROTATORIA	B	0,061	SPAZZATRICE PICCOLA + VEICOLO LEGGERO	2	131
VIA LABRIOLA	B	0,14	SPAZZATRICE PICCOLA + VEICOLO LEGGERO	2	53
VIA LABRIOLA-PARCHEGGIO	B	0,046	SPAZZATRICE PICCOLA + VEICOLO LEGGERO	2	53
VIA LUCHINO VISCONTI	B	0,189	SPAZZATRICE PICCOLA + VEICOLO LEGGERO	2	27
VIA MARSALA	B	0,086	SPAZZATRICE PICCOLA + VEICOLO LEGGERO	2	26
VIA MASSIMO TROISI	B	0,124	SPAZZATRICE PICCOLA + VEICOLO LEGGERO	2	26
VIA MASSIMO TROISI	B	0,124	SPAZZATRICE PICCOLA + VEICOLO LEGGERO	2	27
VIA MICHELE BURATTELLI	B	0,348	SPAZZATRICE PICCOLA + VEICOLO LEGGERO	2	26
VIA NILO SIGNORINI	B	0,151	SPAZZATRICE PICCOLA + VEICOLO LEGGERO	2	26
VIA NINO NANETTI	B	0,256	SPAZZATRICE PICCOLA + VEICOLO LEGGERO	2	26
VIA PANTALLA	B	0,462	SPAZZATRICE PICCOLA + VEICOLO LEGGERO	2	26
VIA PIER PAOLO PASOLINI	B	0,136	SPAZZATRICE PICCOLA + VEICOLO LEGGERO	2	27
VIA PIETRO GOBETTI-ROTATORIA	B	0,092	SPAZZATRICE PICCOLA + VEICOLO LEGGERO	2	53

TOPONIMO	STANDARD QUALITÀ	RETE SERVITA (km)	TIPO MEZZO	N. ADDETTI	TURNI ANNO
VIA QUARTO	B	0,087	SPAZZATRICE PICCOLA + VEICOLO LEGGERO	2	26
VIA REGIONE TOSCANA	B	0,138	SPAZZATRICE PICCOLA + VEICOLO LEGGERO	2	26
VIA RENILDE GUIDI	B	0,092	SPAZZATRICE PICCOLA + VEICOLO LEGGERO	2	26
VIA SANTA CROCE	B	0,194	SPAZZATRICE PICCOLA + VEICOLO LEGGERO	2	26
VIA TUTTIVENTI	B	0,178	SPAZZATRICE PICCOLA + VEICOLO LEGGERO	2	26
VIA UNITÀ SINDACALE	B	0,789	SPAZZATRICE PICCOLA + VEICOLO LEGGERO	2	26
VIA VITTORIO DE SICA	B	0,175	SPAZZATRICE PICCOLA + VEICOLO LEGGERO	2	27
VIA VOLONTÀ POPOLARE	B	0,162	SPAZZATRICE PICCOLA + VEICOLO LEGGERO	2	26
VIALE DELL'AEROPORTO	B	0,149	SPAZZATRICE PICCOLA + VEICOLO LEGGERO	2	53
VIALE DELL'AEROPORTO	B	0,352	SPAZZATRICE PICCOLA + VEICOLO LEGGERO	2	26
VIALE DELL'AEROPORTO	B	0,392	SPAZZATRICE PICCOLA + VEICOLO LEGGERO	2	27
VIALE OTTO MARZO	B	0,472	SPAZZATRICE PICCOLA + VEICOLO LEGGERO	2	26

E' inoltre attivo un servizio dedicato al mercato settimanale di Venturina.

TOPONIMO	STANDARD QUALITÀ	RETE SERVITA (km)	TIPO MEZZO	N. ADDETTI	TURNI ANNO
VIA DELLA FIERA	B	0,239	SPAZZATRICE PICCOLA + VEICOLO LEGGERO	2	52

1.1.7 Gestione delle Strutture di Supporto ai Servizi di Raccolta (SSR)

Nel Comune di Campiglia Marittima è presente un Centro di Raccolta nella frazione di Venturina in Via Sardegna.

Nelle tabelle seguenti sono descritti la guardiania ed i prelievi previsti:

Guardiania presso le Strutture di Supporto ai servizi di Raccolta

LOCALIZZAZIONE	ORE APERTURA SETTIMANALI	GIORNI APERTURA SETTIMANALI	ORE ANNUE
VIA SARDEGNA VENTURINA	35.17	6	1626,24

Orario di Apertura:

CAMPIGLIA MARITTIMA	LUNEDÌ	MARTEDÌ	MERCOLEDÌ	GIOVEDÌ	VENERDÌ	SABATO
MATTINA	8:40-12:00	8:40-12:00	8:40-12:00	8:40-12:00	8:40-12:00	9:00-12:30
POMERIGGIO	14:00-17:00	14:00-17:00	14:00-17:00	14:00-17:00	14:00-17:00	X

Prelievi presso le Strutture di Supporto ai Servizi di Raccolta

SSR	FRAZIONE	CLASSE CONTENITORE	N. CONTENITORI	INTERVENTI ANNO
CENTRO DI RACCOLTA	CARTA	COMP A TERRA	1	16
CENTRO DI RACCOLTA	GAS IN PRESSIONE	CONTENITORE DEDICATO	1	12
CENTRO DI RACCOLTA	INERTI	SCARRABILE GRANDE	1	18
CENTRO DI RACCOLTA	INGOMBRANTI	SCARRABILE GRANDE	1	47
CENTRO DI RACCOLTA	LEGNO	SCARRABILE GRANDE	1	89
CENTRO DI RACCOLTA	METALLI	SCARRABILE MEDIO	1	33
CENTRO DI RACCOLTA	OLI MINERALI	CONTENITORE DEDICATO	1	5

CENTRO DI RACCOLTA	OLI VEGETALI	CONTENITORE DEDICATO	1	9
CENTRO DI RACCOLTA	PNEUMATICI	PLATEA	1	6
CENTRO DI RACCOLTA	RAEE_ALTRI GRANDI BIANCHI	SCARRABILE GRANDE	1	16
CENTRO DI RACCOLTA	RAEE_FREDDO E CLIMA	SCARRABILE GRANDE	1	29
CENTRO DI RACCOLTA	RAEE_SORGENTI LUMINOSE	CONTENITORE DEDICATO	1	4
CENTRO DI RACCOLTA	RAEE_TV E MONITOR	CONTENITORE DEDICATO	1	13
CENTRO DI RACCOLTA	RAEE_VARIE ELETTRONICA	CONTENITORE DEDICATO	1	13
CENTRO DI RACCOLTA	RUP_BATTERIE	CONTENITORE DEDICATO	1	4
CENTRO DI RACCOLTA	RUP_FARMACI	CONTENITORE DEDICATO	1	9
CENTRO DI RACCOLTA	RUP_FILTRI_OLIO	CONTENITORE DEDICATO	1	4
CENTRO DI RACCOLTA	RUP_PILE	CONTENITORE DEDICATO	1	4
CENTRO DI RACCOLTA	RUP_TF	CONTENITORE DEDICATO	2	13
CENTRO DI RACCOLTA	RUP_TONER	CONTENITORE DEDICATO	1	4
CENTRO DI RACCOLTA	RUP_VERNICI	CONTENITORE DEDICATO	1	9
CENTRO DI RACCOLTA	SFALCI E POTATURE	SCARRABILE GRANDE	1	47
CENTRO DI RACCOLTA	VETRO	SCARRABILE MEDIO	1	4
CENTRO DI RACCOLTA	VETRO	SCARRABILE PICCOLO	1	4
CENTRO DI RACCOLTA	PLASTICA E LATTINE	COMP A TERRA	1	6
ESTERNO CENTRO DI RACCOLTA	SPAZZAMENTO	SCARRABILE MEDIO	1	153

1.1.8 Servizi ad Ore Emergenza Covid-19

Durante il periodo di Emergenza Covid-19 sono stati attivati dei servizi specifici di Presidio ad Ore, in sostituzione della Raccolta Rund ordinaria (rif. ns Prot. n. 5959 del 18/03/2020), che presentano le seguenti caratteristiche:

TIPO SERVIZIO	TIPO MEZZO	N. ADDETTI	TURNI ANNO	ORE TURNO
EMERGENZA SOSTITUZIONE SERVIZI RACCOLTA	VASCA PICCOLO	1	13	0,5
EMERGENZA SOSTITUZIONE SERVIZI RACCOLTA	VASCA PICCOLO	1	53	0,5
EMERGENZA SOSTITUZIONE SERVIZI RACCOLTA	VASCA PICCOLO	1	27	1
EMERGENZA SOSTITUZIONE SERVIZI RACCOLTA	VASCA PICCOLO	1	26	2
EMERGENZA SOSTITUZIONE SERVIZI SPAZZAMENTO	VASCA PICCOLO	1	32	6,33

1.2 SERVIZI ACCESSORI (ACC)

Di seguito i servizi accessori attivi nel territorio del Comune di Campiglia Marittima.

1.2.1 Raccolta Abiti Usati

Il servizio è attivo e presenta le seguenti caratteristiche:

FRAZIONE	CLASSE CONTENITORE	N. CONTENITORI	MEDIA TURNI ANNO
ABITI	CONTENITORE DEDICATO	16	48

1.2.2 Servizio Sanificazione Contenitori

Di seguito le caratteristiche del servizio:

FRAZIONE	CLASSE CONTENITORE	N. CONTENITORI	MEDIA TURNI ANNO
RUI	CASSONETTO GRANDE	216	14
FORSU	CASSONETTO GRANDE	90	10

1.2.3 Rimozione Foglie (ACC_SPAZZ)

Di seguito le caratteristiche del servizio:

COD_SERV	STANDARD QUALITÀ	RETE SPAZZATA (km)	INTERVENTI ANNO
ACC30	B	1	1
ACC24	B	1	1

1.2.4 Svuotamento cestini

Di seguito si riporta le caratteristiche del servizio:

TOPONIMO	N. CESTINI	INTERVENTI ANNO
PIAZZA DELLA REPUBBLICA	2	18
PARCHEGGIO LUMIERE	1	26
PIAZZA DEL POPOLO	1	183
PIAZZA MAZZINI	2	36
VIA DEI MOLINI	2	104
VIA DON LUIGI STURZO	2	156
VIA EMOS CERRINI	9	1413
VIA FEDERICO FELLINI	4	104
VIA FEDERICO FELLINI TRAVERSA	2	52
VIA FIUME	2	156
VIA GIOVANNI AMENDOLA	1	27
VIA GUIDO ROSSA	1	53
VIA LEONARDO DA VINCI	4	104
VIA LUCHINO VISCONTI	1	26
VIA MORAVIA	4	104
VIA MUSSIO 2	3	27
VIA PETRARCA	1	9
VIA SARDEGNA	1	26
VIA STAZIONE	4	736
VIALE DEL POPOLO	4	572

1.2.5 Pulizia Fiere e Mercati Straordinari (ACC_SPAZZ)

Il servizio è effettuato all'interno del Servizio di Spazzamento ed è così progettato:

COD_SERV	STANDARD QUALITÀ	RETE SPAZZATA (km)	INTERVENTI ANNO
ACC09	B	2,89	21

1.2.6 Pulizia Fiere e Mercati Straordinari (ACC_RACC)

Il servizio è svolto dal Gestore e presenta le seguenti caratteristiche:

COD_SERV	CLASSE CONTENITORE	INTERVENTI ANNO
ACC_AR05g	SACCHETTO	478
ACC_AR05e	SACCHETTO	563

1.2.7 Rimozione Rifiuti Abbandonati

Il servizio è svolto dal Gestore e presenta le seguenti caratteristiche:

TIPO SERVIZIO	CLASSE CONTENITORE	INTERVENTI ANNO
RIFIUTI ABBANDONATI	SFUSO	3313

1.2.8 Rimozione delle Microdiscariche

Il servizio è svolto dal Gestore e presenta le seguenti caratteristiche:

TIPO SERVIZIO	TIPO MEZZO	N. ADDETTI	TURNI ANNO	ORE TURNO
RIMOZIONE MICRODISCARICHE	FURGONE	1	2	2
RIMOZIONE MICRODISCARICHE	FURGONE	2	1	0,5
RIMOZIONE MICRODISCARICHE	FURGONE	2	1	1

1.2.9 Servizio di Posizionamento Contenitori

Di seguito le caratteristiche del servizio:

TIPO SERVIZIO	TIPO MEZZO	N. ADDETTI	TURNI ANNO	ORE TURNO
POSIZIONAMENTO CONTENITORI	FURGONE	1	1	1
POSIZIONAMENTO CONTENITORI	RIBA PICCOLO	1	18	2,5

1.2.10 Pronto Intervento

E' stato attivato nell'anno 2018 il servizio di Pronto Intervento, di seguito le caratteristiche:

TIPO SERVIZIO	TIPO MEZZO	N. ADDETTI	TURNI ANNO	ORE TURNO
PRONTO INTERVENTO	FURGONE	1	3	6
PRONTO INTERVENTO	FURGONE	2	1	1
PRONTO INTERVENTO	FURGONE	2	2	4
PRONTO INTERVENTO	RIBA GRANDE	1	1	4
PRONTO INTERVENTO	SPAZZATRICE MEDIA	1	1	1
PRONTO INTERVENTO	VASCA PICCOLO	1	2	6,33

1.2.11 Servizio di Raccolta Itinerante di Rifiuti Urbani Pericolosi

E' attivo nel paese di Campiglia il Servizio di Raccolta Itinerante di Rifiuti Urbani Pericolosi mediante mezzo specifico atto a tale scopo. Nel servizio, oltre al presidio pari a 4 ore, sono ricompresi i tempi di trasferimento dal cantiere e il conferimento delle varie tipologie di materiale raccolto ai CDR. Di seguito le caratteristiche del servizio:

TIPO SERVIZIO	TIPO MEZZO	N. ADDETTI	TURNI ANNO	ORE TURNO
RACCOLTA ITINERANTE RUP	FURGONE	1	9	6,33

Area Comune	LI - Val di Cornia									
	CAMPIGLIA MARITTIMA									
	Contenitori Installati - Raccolta Stradale									
Classe Contenitore	Totale	RUI	Carta	FORSU	Plastica	Lattine	Vetro	Plastica e Lattine	Vetro e Lattine	Vetro, Plastica e Lattine
Bidone Piccolo	0									
Bidone Grande	2	2								
Cassonetto Piccolo	0									
Cassonetto Medio	0									
Cassonetto Grande	460	258	112	90						
Campana	272						128	144		
Organizzazione dei Servizi										
Raccolta Stradale										
		RUI	Carta	FORSU	Plastica	Lattine	Vetro	Plastica e Lattine	Vetro e Lattine	Vetro, Plastica e Lattine
Frequenza settimanale media		2,9	1,6	1,8	-	-	0,4	1	-	-
Raccolta Domiciliare UD										
Area dove è attivo il servizio		RUI	Carta	FORSU	Plastica	Lattine	Vetro	Plastica e Lattine	Vetro e Lattine	Vetro, Plastica e Lattine
Frequenza settimanale media		2	1	2,4	-	-	-	1	-	-
Raccolta Dedicata alle UtENZE Non Domestiche										
Area dove è attivo il servizio		RUI	Carta	FORSU	Plastica	Sfalci e potature	Legno	Ingombranti	Vetro	Plastica e Lattine
Numero di utenze		34	147	8	-	1	1	1	6	10
Raccolta su Chiamata										
		Ingombranti	Sfalci e Potature	Farmaci	Pile	Olii	Toner	RAEE	Legno	Altro
Interventi annui		1080	59	108	28	65	-	-	2	-
Altre Raccolte										
		Descrizione servizio			Carta - Fiere e Mercati	RUI - Fiere e Mercati	FORSU - Fiere e Mercati	PLASTICA - Fiere e Mercati	LEGNO - Fiere e Mercati	Cimiteriali
Interventi annui		R. Cimiteriali da esumazioni			-	-	-	-	-	5
		Rifiuti Cimiteriali -Zinco			-	-	-	-	-	2
		Mercato settimanale			-	1325	-	-	-	-
Lavaggio Contenitori e Sanificazione										
		RUI	Carta	FORSU	Plastica	Lattine	Vetro	Plastica e Lattine	Vetro e Lattine	Vetro, Plastica e Lattine
Frequenza annua	LAV	-	-	-	-	-	-	-	-	-
Frequenza annua	SAN	14	-	10	-	-	-	-	-	-
Spazzamento e Lavaggio Strade										
		Man	Mec	Mix	LS	Note				
Rete Servita [km]	59,11	9,49	0,00	49,62	0,00					
Rete Servita [%]	100%	16%	0%	84%	0%					

Strutture di Supporto ai Servizi di Raccolta				Servizi Accessori		
	CR Venturina	SSR2	SSR3	Servizi Accessori	Servizi Attivi	Note
Ore apertura sett	35,3					
Frazione	Prelievi attivi			Posizionamento contenitori	X	
Abiti Usati				Pronto intervento	X	
Batterie	X			Pulizia Fiere e Mercati straordinari (SPAZZ)	X	
Carta	X			Pulizia Fiere e Mercati straordinari (RACC)	X	
Farmaci	X			Raccolta abiti usati	X	
FORSU				Raccolta inerti domestici		
Inerti	X			Raccolta itinerante Rifiuti Urbani Pericolosi	X	
Ingombranti	X			Raccolta tessili sanitari		
Lattine				Rimozione deiezioni animali		
Legno	X			Rimozione rifiuti abbandonati	X	
Metalli	X			Rimozione foglie	X	
MML				Rimozione microdiscariche abusive	X	
Olii minerali	X			Sanificazione contenitori	X	
Olii vegetali	X			Svuotamento cestini	X	
Pile	X					
Plastica e lattine	X					
Pneumatici	X					
RAEE	X	R1, R2, R3, R4, R5				
RUI						
RUP TF	X					
Sfalci e potature	X					
Spazzamento	X					
Toner	X					
Vernici	X					
Vetro	X					
Vetro e Lattine						
Filtri Olio	X					
Gas in pressione	X					